88 nisan 1976

TEKNİK GÜÇ

İNŞAAT MÜHENDİSLERİ ODASININ YAYIN ORGANIDIR İSTANBUL ŞUBESİNCE YAYIMLANIR

Çimento Fiyatlarına Yüzde 25 Civarında ZAM GELİYOR !

Çimento dahili satış fiyatlarına yüzde 20-35 civarında zam yapılması beklenmektedir. Böylelikle, halen kilosu 380 kuruş olan çimento ortalama satış fiyatı zamdan sonra 475 kuruşa çıkacaktır.

Ancak Bakanlar Kurulu'nun,bu miktarı daha da azaltabileceği veya bir miktar geciktirebileceği ihtimal dahilinde görülmektedir. Bilindiği gibi,Hükümet uzun süredir İktisadi Devlet Teşekkülerince üretilen mal ve hizmetlerin fiyatlarına bu kuruluşlar zarar etseler bile zam yapmamakta ve bu kuruluşların açıklarını Devlet Bütçesinden kapatma yoluna gitmek yönünde bir politika takip etmektir. Bu nedenle,çimento fiyatlarına getirilmesi önerilen zammın da Hükümet tarafından bir süre bekletilebileceği ileri sürülmektedir. Ancak, Türkiye'deki klinker ve çimento üretiminin yarıdan biraz fazla bir bölümü özel sektör tarafından üretilmektedir.Bu durumda bir İktisadi Devlet Teşekkülü olan Türkiye Çimento Sanayii Türk Anonim Şirketinin zararı Devlet Bütçesi'nden karşılansa dahi özel sektörün fiyat ayarlamasında ısrarlı olduğu bildirilmektedir.

İlgililer,çimentoya zam yapılmadığı takdirde çimento karaborsasının önüne geçilemez bir hal alacağını ifade etmektedirler. Bu durumda çimento fiyatlarına yüzde 20-25 civarında bir zam yapılması için hazırlanan öneri Bakanlıklararası Ekonomik Kurul'da görüşülmüş ve Hükümete gönderilmiştir. Hükümetin bu konuyu önümüzdeki günlerde karara bağlayacağı öğrenilmiştir.

Öte yandan,1976 yılında Türkiye'de 12 milyon ton çimento üretileceği bunun 11 milyon tonunun yurt içinde tüketileceği ve 1 milyon tonunun da ihraç edileceği tahmin edilmektedir.

Ancak fiyatlar ayarlanmadığı takdirde üretici kurulaşlar ya üretimi yavaşlatmakta,ya da stok yapmaya yönelerek piyasada mal darlığına neden olmaktadırlar.

Yabancı Sermayeli Şirketler, 1975 Yılında 756 milyon TL. transfer yaptılar..

Yabancı Sermaye kanununa göre Faaliyet Gösteren kuruluşların Transferleri bir önceki yıla göre artarken Petrol Kanununa Tabi Kuruluşların Transferleri azaldı.

Türkiye'de faaliyet gösteren yabancı sermayeli kuruluşların 1975 yılında yurt dışına toplam 756 milyon lira transfer ettikleri saptanmıştır. 1975 yılı transferleri,1974 yılında yapılan 989 milyon liralık transferlerden yüzde 24 oranında daha az olmuştur.

Yabancı sermayeli kuruluşların transferlerinde kaydedilen azalma, ülkemizde, Petrol Kanunu'na göre faaliyet gösteren kuruluşların,kâr ve sermaye transferleri ile dışarıdan sağladıkları kredilerin ana para taksit ve faizlerinin transferlerindeki düşüşün, sonucu olmuştur. Ülkemizde 6224 sayılı Yabancı sermaye Teşvik Yasası'na göre faaliyet gösteren kuruluşların taransferleri ise 975 yılında bir önceki yıla göre artmıştır.

Bu arada 1975 yılı ithalâtının finansman kaynaklarına göre dağılımında görülen "Yabancı Sermaye" kaleminin bakiyesi 141 milyon 737 bin dolar olmuştur. Bu rakam, bir önceki yılı milyon 733 milyon idi.

Transferlerin Dağılımı. Türkiye'de faaliyet gösteren yabancı sermayeli kuruluşların transferlerinin 1964 yılından bu yana olan gelişimi incelendiğinde 97[illegible] yılı içinde 6224 sayılı kanuna bağlı kuruluşlar için kâr olarak 182 milyon 740[illegible] bin lira,kredi taksit ve faizi olarak 309 milyon 120.4 bin lira,yabancı ortaklarına ödedikleri lisans ve benzeri nam altındaki gayri maddi hak ödemeleri olarak da 45 milyon 761.[illegible] bin lira tutarında transfer yaptıklarını ortaya koymaktadır.Türkiye Cumhuriyeti Merkez Bankası kanalıyla doğrudan doğruya yapılmakta olan bu transferlerin önceki yıllardan çok daha fazla olduğu gözlenmektedir.

III. Teknik Eleman Kurultayı Çalışmaları İlerliyor.

15-16 Mayıs'ta Ankara'da toplanacak olan 3.Teknik Eleman Kurultayı çalışmaları ilerlemektedir.Kurultay çalışmalarına, aralarında TMMOB'ye bağlı Odaların da bulunduğu 33 kuruluş katılmakta, ayrıca Arkeologlar Derneği ve Topoğraflar Derneği de çalışmalara katılmak istemektedir. Hazırlıklar, kurultay ile ilgili konuları araştıran,yürüten ve karar veren,Düzünleme ve Yürütme komiteleri vasıtasıyla yapılmaktadır. Ayrıca, Düzenleme Komitesinin 15 Ocak 1976 tarihli toplantasın da tartışarak karara bağladığı,

a)Demokratik hak ve özgürlükler mücadelesinde teknik elemanların yeri ve görevleri.
b)Sendikal haklarımızı nasıl alırız.(Tüm demokratik örgütlerle birlikte mücadele gereği ve tüm çalışanları kapsayacak "Sendikalaşma Kurultayı")
c)Sendikal haklara giderken güncel sorunlarımızı nasıl çözeriz?

konularında,Kurultay'a sunulacak raporlarla ilgili ön çalışma yapmak üzere üç alt komisyon oluşturulmuştur.

3.Teknik Eleman Kurultayı Yürütme komitesi adına bir açıklama yapan TÜTED Genel sekreteri Haluk Orhun,Kurultay hazırlık çalışmalarına, ilgili tüm örgütlerin, tam katılımlarının sağlanmasını istemiştir.

1975 YILINDA REEL İŞÇİ ÜCRETLERİ YÜZDE 3.3 ORANINDA GERİLEDİ

Sosyal Sigortalar Kurumu (SSK) tarafından tutulan günlük ortalama işçi ücretlerine ilişkin 1975 yılı verileri, geçtiğimiz yılda ücret artışlarının fiyat yükselmeleri karşısında bütünüyle eridiğini ve reel ücretlerin yüzde 3.3 oranında gerilediğini ortaya koymuştur.

SSK tarafından,tescilli iş yerlerinden gelen ve Eylül ayı dışında geçici kabul edilen işçi ücretlerine ilişkin bilgiler cari ücretlerin 1975 yılında bir önceki yıla göre yüzde 19.4 oranında arttığını göstermektedir.Bu artış oranı,1973 ve 1974 yıllarında sağlanan artışların altında bulunmaktadır.

Cari işçi ücretlerinde ve tüketici fiyatlarında geçtiğimiz yıl kaydedilen bu gelişmeler sonunda reel işçi ücretlerinin yüzde 3.3 oranında azalmış olduğu hesaplanmaktadır.Bu arada,reel ücretlerindeki artışın az, tüketici fiyatlarındaki yükselmenin hızlı olduğu Ocak-Haziran döneminde etkilendiği de gözlenmektedir.

İMO İstanbul Şubesi Genel Sekreter Seçimi İçin DUYURU

Mayıs ayı başında Danışma Kurulumuz toplantısında 2 yıl süreli olmak üzere İstanbul Şubesi Genel Sekreter seçimi yapılacaktır.

Genel Sekreterin Oda işlerinde günde 7 saat çalışması ve dışarda ek görev bile olsa hiçbir görev kabul etmemesi ilgili Yönetmelik koşullarındandır.

Genel Sekreterin ücretlerini Oda Genel Kurulları saptamakta olup, XXI. Genel Kurulumuzda bu ücret Genel Sekreter için de brüt 7.000.-TL. olarak kabul edilmiştir. Görevine son verilmesi halinde 1 aylık, dönem sonunda ise 2 aylık tazminat ödenir.

İsteklilerin kimliklerini ve kısa hal tercümelerini belirtmek suretiyle en geç 30 Nisan 1976 gününe kadar Oda Merkezinde bulunacak biçimde yazılı olarak başvurmaları rica olunur.

Yeni seçilenin göreve başlama tarihi 17 Mayıs 1976 dır.

İNŞAAT MÜHENDİSLERİ ODASI
YÖNETİM KURULU

DİKKAT...
DİKKAT...
DİKKAT...

ELEKTRONİK HESAP BİLGİLENME KURSU

Odamız İstanbul Şubesi Elektronik Hesap Bilgilenme Kursu Düzenleyecektir. Katılmak isteyen üyelerimizin Şubemize müracaatları rica olunur.

DİKKAT...
DİKKAT...
DİKKAT...

TEKNİKGÜÇ

Sahibi İ.M.O. adına
Ertuğrul TIĞLAY

Yazı İşleri Müdürü
Zeki ERGİNBAY

Teknik Sorumlu
Şaban ÖZER

İNŞAAT MÜHENDİSLERİ ODASI'NIN YAYIN ORGANIDIR. İSTANBUL ŞUBESİ TARAFINDAN YAYINLANIR.
ADRES: HALASKARGAZİ CAD . 35/1 HARBİYE-İSTANBUL. TELEFON: 48 36 42-47 96 57
DİZGİ: TEKNİK GÜÇ. BASKI: ALAŞ 27 94 34 ABONE BEDELİ YILLIK 150 TL.
ÖĞRENCİLERE 50 TL. BÜTÜN ÜYELERE PARASIZ GÖNDERİLİR. 15 GÜNDE BİR ÇIKAR
İLAN KOŞULLARI: TAM SAYFA 5000.-, YARIM SAYFA: 2500TL'DIR. YAYINLANMA SÜRESİ FİATI DEĞİŞTİRMEKTEDİR. GENİŞ BİLGİ ODADAN ÖĞRENİLEBİLİR. BASILIŞ TARİHİ: 16-4 1976
Alaş mat.

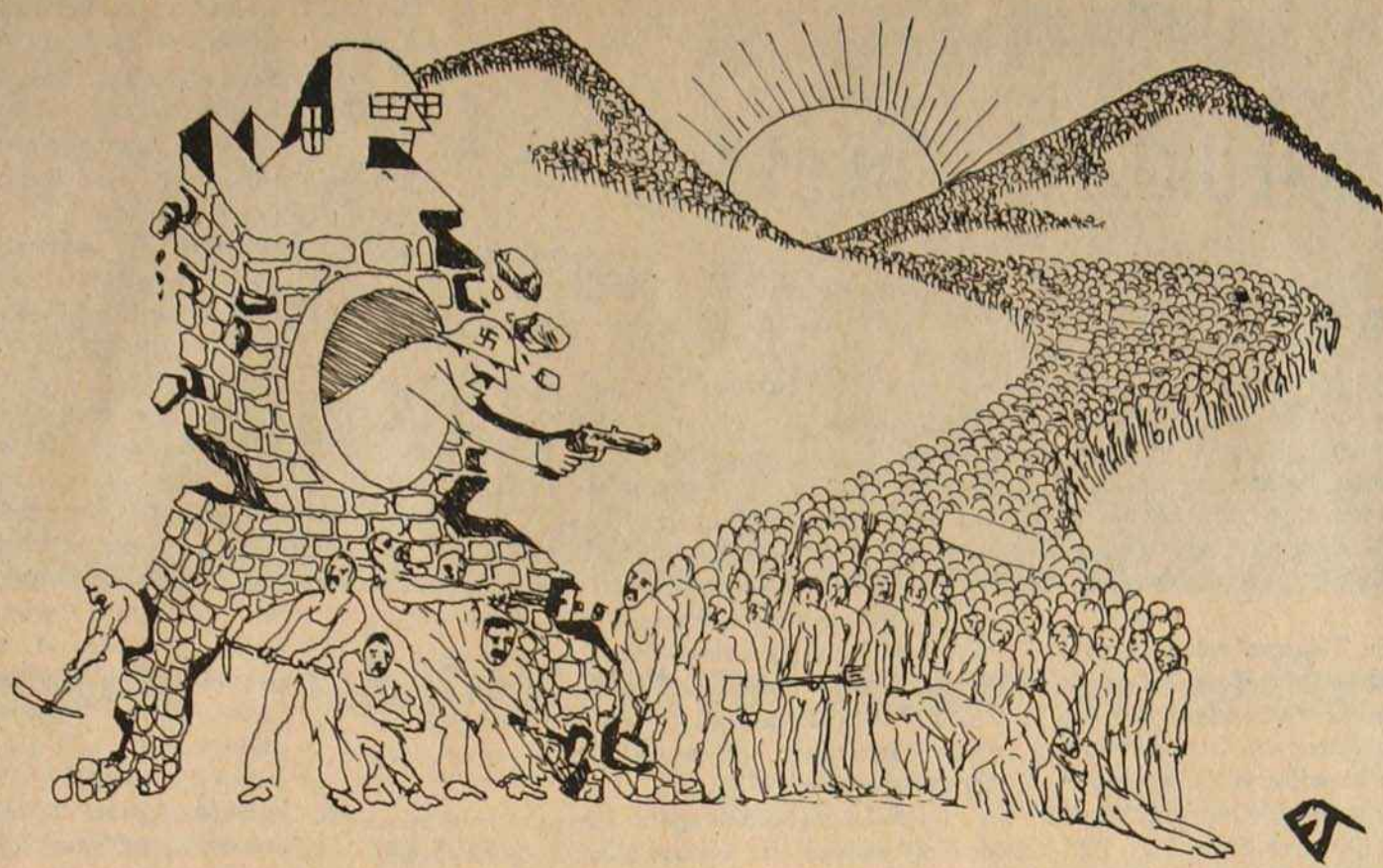

PORTRELER

ertuğrul tığlay

-Hitler bir deliydi... Ama deliliği önce Alman şansölyesi, sonra da tüm Dünya'yı kana boğan bir diktatör olmasını engellemedi... Toplama kamplarından, insan haralarına uzanan acıklı ve sapık bir serüvenin baş aktörü oldu...

-Mussolini bir megolamandı... Hastalığa varan bencilliği onu, "bütün kötülüklerin kaynağı özel mülkiyettir" diyen bir çizgiden, özel mülk sahiplerinin diktatörlüğü olan Faşizmin "Duçe" liğine getirdi. Sıcak kanlı İtalyan gençlerini soğuk Rusya steplerine kadar sürükleyen bu maceraperest, sonunda kendi halkının elleri ile cezasını buldu...

-General Boulanger, 20. yüzyılın başlarında Fransa'da oluşan kararsız ortamda, gelişen demokrat eğilimleri aristokrasi adına bastırmaya aday, görkemli bir subaydı... Gerici basının bu yakışıklı flâş adamı bir türlü gerçekleştiremediği askeri darbeyi aceleye getirip yapmaya kalkınca: ismi etrafında kurulan sırça köşkler bir gecede yıkıldı... Ve bir gün, yabancı bir ülkede, metresinin mezarı başında intihar eden bir zavallı olarak bitti macerası....

-Louis Bonaparte, görkemli dedesinin adını kullanarak Fransa Cumhurbaşkanı olmuştu. Gelişen demokratik hareketi, burjuvazi adına bastırmak amacıyla yaptığı darbe başarıya ulaştı. İktidarda bulunduğu yıllarda Fransız emekçilerine gerçek bir cehennem hayatı yaşattı.... İktidarının doruğunda olduğu bir dönemde kendini yenilmiş ve esir alınmış bir komutan olarak gördü Almanların elinde... Milliyetçiliği dilinden düşürmeyen bu bayın son talihsiz görevi de, Parisi Almanlara teslim etmemek için silahlanan halkının üzerine Fransız askerlerinin yollanması için çaba sarfetmek oldu....

-Çang-Kay-Şek, 20. yüzyıl başlarında Çin'de oluşan anti-emperyalist hareket içinde görev almış muhteris bir subaydı... İhtirası onu Anglo-Amerikan sermayesi ile bütünleştirdi... Anti-emperyalist hareketten koparak gerici güçlerin önderi oldu. Döktüğü kanların ve yaptığı ihanetin cezasını, büyük ülkede egemen olan yurtseverlerin başarısını, hapsedildiği küçük bir adadan seyrederek, ve her gün yüzkere ölerek buldu....

-Kao-Ki...Viet-nam halkının emperyalizme karşı verdiği mücadelede kendi halkına silah çeken, bir haindi... Uşaklığını yaptığı güçler, yurtseverlere yenilince, pılısını pırtısını toplayıp efendilerine sığınmak istedi. Şimdi efendilerinin yanında görevi biten bir uşak gibi "LÜTFEN" yaşamakta...

Yukarıda çizilen portreler yakın tarihimizin sermayeden yana tavır koyan talihsiz liderlerinin bir bölümü... Savundukları ilke insanın insanı sömürdüğü bir sistemin devamı.... Yaptıkları, hapsetmek, öldürmek, acı çektirmek, çalışanlara düşenlere insanlığı sevenlere kan kusturmak... Sonları ise ya aşağılık bir ölüm; ya aşağılık bir kaçış, ya da aşağılık bir teslimiyet... Hepsinin hayatındaki ortak çizgi bu.. tarih sayfaları bunların binlercesiyle dolup taşar....

Sosyal ve tarihi ayrıntılara girmeden kendi toplumumuza dönelim... Her gün gazetelerde, ajanslarda boy gösteren bazı fiyakalı bayların, yaşadığımız günler tarih olduğu zaman çizilecek portrelerini arıyalım... Yaşadığımız günler, baskının, insanlık dışı yöntemlerin, cinayetin, rüşvetin, yalanın geçici egemenliği ile dolu... Yaşadığımız günler geçim sıkıntısının ağır baskısı ile madden, düşünceye ve özgürlüğe yapılan ağır saldırılarla manen çekilmez bir hale gelmiş... Örgütlenme hakkı elinden alınan işçinin, yaratıcılığı ipotek altına sokulmuş teknik elemanının, dar gelirli memurun, yoksul köylünün, yani tüm çalışanların hayatı, bir avuç haram - zadenin hatırı için zindan edilmiş... Ve bu günlerde bazı baylara daha dikkatle bakalım.... Louis Bonaparte'dan Kao-Ki'ye uzanan galerideki portrelere ne kadar benzediklerini göreceğiz. Bezirgan kurnazlığı, aristokrat yılışıklığı ve faşist barbarlığı ile yoğrulmuş bu çirkin yüzlerde, kişisel varlıklarını az da olsa aklıyacak bir sevgi kırıntısı, bir insanca kımıltı göremiyeceğiz... Eylemlerinde nasıl halkça bir espri yoksa, kişisel yaşantıları da insaca bir yönelişten yoksun bunların... Para, iktidar ve gene para... İşte yazgılarını çizen tanrı...

Sermaye şakşakçısı, halk düşmanı liderlerin galerisi doluyor... Angola'dan Mozambik'ten, Filistin'den, Dünyanın dört bucağından, halk düşmanlarının yıkılan son kalelerinden son isimler dolduruyor galeriyi... Tüm insanlığın "bir ağaç gibi tek ve hür, ve bir orman gibi kardeşçesine" yaşadığı günler için insanlığa bir ibret müzesi bırakıyor tarih... İnsan olmayan daha iyi tanınsın, gerçek insan daha iyi anlaşılsın diye....

söyleşi

izzettin silier

ÖZGÜRLÜKLERİ YOKETMEK

12 Mart kanlı oyununun bütün şiddetiyle yürütüldüğü günlerde idi. Ankara'da yüksek bir yargı organına verdiğim dilekçede, 1961 Anayasamızda yapılan değişikliklerin, silâhlı zorbaların açık tehdidi altında yürütüldüğü için meşru sayılmayacağını ileri sürmüş, yapılan duruşmada Yüksek Mahkemenin bu Anayasa değişikliklerini geçersiz saydığını ilân etmesini talep etmiştim. Çünkü bütün parti başkanları "olağanüstü günler yaşıyoruz, başka çaremiz yok" anlamında bildiriler yayınlalayarak kendilerinden isteneni ivedi yerine getirmişlerdi.

12 Mart'ın Türkiye'de CIA tarafından yürütülen oyunun küçük bir bölümü olabileceğini artık Dışişleri Bakanı Çağlıyangil bile açıkça söylemektedir. Milli İstihbarat Teşkilâtımızın CIA etkisinde olabileceği yine aynı kanallar ve Ordumuzun en yüksek kademelerine ulaşmış kişiler tarafından ifade edilmektedir.

İşte böylece tecavüz edilmiş Anayasamızın, yürütülen son şekline göre, "sıkıyönetim" özgürlüklerin tümüyle kaldırılması anlamına gelmektedir. Mecliste bir tek oy fazlasına sahip olan Bakanlar Kurulu istediği zaman "sıkıyönetim" ilân edebilmektedir. Anayasa Mahkemesi ve diğer yargı organları bu kararın kendi incelemeleri dışında olduğunu bildirmiş bulunuyorlar. Bir memlekette ki "sıkıyönetim"in ilân edilmesi bu kadar kolaydır orada özgürlük yoktur, olsa olsa özgürlüklerin yok edilmesi özgürlüğü vardır.

Bu böylece açığa kavuşunca hepimizin "sıkıyönetim" konusunu kavraması gerekir. Biliyorsunuz bizde, 16 Haziran'da işçi örgütleri yürüyüş tertipledi diye aylarca süren sıkıyönetim ilân edilmiştir. Batı ülkelerinde işçi yürüyüşü günlük alelade olaydır ve çalışanların memleketlerde "sıkıyönetim" ne zaman düşünülür? Size dışülkelerden iki uygulama anlatayım: İkinci Dünya Savaşının ilk yıllarındayız: Fransa yenilmiş, Amerika henüz gücünü ortaya koymamış, İngiltere tam bir ölüm-kalım kavgası vermekte. Bir gece Alman uçakları bir İngiliz şehrini bombardıman ediyorlar, ölü sayısı yüz bini aşıyor: Şehir tümüyle cayır cayır yanıyor, civar şehir itfaiyeleri gelmiş, fakat etkisiz, yağma olanakları var. İşte böyle bir günde ortaya atılan teklif şu: "sıkıyönetim ilân edelim!" Verilen cevap ise "Hayır, bu bir sivil savunma sorunudur: sıkıyönetim sebebi yoktur." Ve sıkıyönetim ilân edilmiyor.

Lübnan'da halâ süregelen karışıklıklar arasında da sıkıyönetim söz konusu oldu. Taraflar hergün yüzlerce kişiyi öldürüyorlardı. Hiç bir kişi güvenliği kalmamıştı; Hükümet tam anlamıyla etkisiz durumdaydı. Sağcı bir lider olan Başbakan Kerami'ye yapılan teklif: "Sıkıyönetim ilân et!" şeklindeydi. Kerami sonuna kadar "sıkıyönetim" ilân etmemekte direndi.

Ancak bu anlayış içinde ortaya çıkabilen bir sıkıyönetime elbette ki geniş yetki verirsiniz ve elbette ki milletçe o devrede fedakarlık gösterirsiniz. Bir de bizdeki uygulamayı düşününüz: İstanbulve Ankara'da yaşıyanlar son elli yılın hemen hemen yarısını sıkıyönetim altında geçirmiş bulunuyorlar Bu arada, Süleyman Bey'in tabiriyle "yirmi kûsur defa komünist tevkifatı" yapılmış. Artık hepimiz biliyoruz ki bazı kimseler bir kaç yerde soygun tertipleyip, sokakta bir kaç kişiyi öldürttüler mi, memlekette "sıkıyönetim" ilân etmenin yolunu açık zannediyorlar. Yapılan açıklamalardan anlıyoruz ki daha önceki "sıkıyönetim"lerin çoğu böyle tertipleri bahane ederek ilân edilmiş. Bugünkü durumun farkı, yapılmak isteneni büyük bir kütlenin kavramasında.

Her iki seneden birini "sıkıyönetim" altında geçiren bir İstanbul'lu için Türkiye'de özgürlükten söz edilebilir mi? O sıkıyönetimde ki, yöneticileri yasaları aşmasalar dahi, özgürlükler yok denecek sınırlara inmiş olmaktadır. Üstelik uygulamada yasalara saygı gösterilmediğini kimse inkâr etmiyor; Faik Türün bile... Bir noktaya daha parmak basalım (Af kanunları da sanıldığı gibi hapishanedekiler için çıkarılmıyor: asıl hapishaneye konması gerekenleri kurtarmak için çıkarılıyor.)

Özgürlük kimin sorunudur? Yönetimi elinde tutanların istediklerinden ve söylediklerinden başka bir şey düşünmeyi ve söylemeyi akıllarından bile geçirmiyenler için; özgürlükler rahatsız edici şeylerdir. Onlar "daha ne yazacaksınız?" "daha ne söyleyeceksiniz?" diyerek insanı azarlarlar. Ama insanlığın yücelişi, "sağcı mısın? değil misin?" dedikleri için sokak ortasında kurşunlanan kişilerin, bu sene söyledikleri için ertesi sene, gelecek sıkıyönetimde hapsedilecek, işkence edilecek olanların eseridir.

Türkiye'de "özgürlükçü demokrasi" sözü bugüne kadar bir oyundan ibaret olmuştur. Bu oyunun neticesinde varılan nokta şudur: Kendisini Üniversitede ki laboratuarında asan değerli bilim adamı, eski rektör Mustafa Uluöz "Bu memlekette yaşamaktansa ölmek daha iyidir" demiştir.

Kimsenin hayatı bize bu denli zehir etmeye hakkı yoktur; üstelik intihar çare olamaz. Çocuklarımıza yaşanmaya değer bir ülke bırakmak zorundayız. Bunun için de her birimiz bir seri fedakârlığı göze almalı, savaşmalıyız.

İHALEYİ ALAN FİRMA 50 MİLYON AVANSIN 35 MİLYONUNU HEMEN ÇEKTİ

Teknik Güç Gazetesinin 79. sayısında Pendik Tersanesi Kuru Havuz İhalesinde usulsüzlük yapıldığına dair İnşaat Mühendisleri Odası İstanbul Şubesi Yönetim Kurulu'nun Basına ve Kamuoyuna bir açıklamasını yayınlamıştık.

Yine aynı sayıda "Çıkar Çevreleri Kamu Ekonomik Kuruluşlarından elini çekmelidir" başlığı altında yayınladığımız yazı ile konuyu daha detaylı olarak üyelerimize ve okuyucularımıza aktarmıştık.

Hatırlanacağı gibi bu yayından sonra Pendik Tersanesi Kuru Havuz ihalesi bir süre için durdurulmuştu. Üç aylık bir zamandan sonra ise ihale sonucunda inşaatın yapımı yine aynı usulsüz şartlarla yine aynı firmaya verilmiştir. İhale sonucunda mukavele imzalanarak sözkonusu firmaya yer teslimi yapılmıştır.

Bu usulsüz ihaleye öteden beri karşı koyan İnşaat Müdürü'de nihayet görevinden alınarak, böylece bankanın 19 müşavirine bir yenisi daha ilave edilmiştir. 247 milyon liraya yapılamıyacağı kesinlikle bilindiği halde, sırf avans alabilmek için Kuru Havuz inşaatı ihalesini bu meblağ karşılığında alan firmaya yer teslimini hemen sonra beklendiği üzere 35 milyon lira avans verilmiştir. Böylece geriye sadece 15 milyon TL avans miktarı kalmıştır.

Bu usulsüzlükler sonucunda Pendik Tersanesi'ndeki mühendisler arasında büyük huzursuzlukların başladığı hatta istifaların olduğu öğrenilmiştir.

Teknik Güç'ün 79. sayısında yayınladığımız ihale yolsuzluğu ile ilgili yazıda da açıkladığımız gibi bugün görevinden alınmış bulunan Denizcilik Bankası İnşaat Müdürü Melih KÖKNEL önce ihale komisyonuna alınmamış, sonra ihale komisyonu, ihaleye katılan 8 firmanın teklifini inceleyerek fiyatları yüksek bulmuş ve aylarca süren çalışmalar sonucunda tayin edilebilecek fiyatların indirilmesi ve son fiyatların bildirmeleri için firmalara 24 saat (!) mühlet vermişti.

Bilindiği üzere firmalardan biri hariç diğerleri birim fiyatlardan yapabilecekleri indirimi yaparak yeni tekliflerini vermiş, fakat O "biri" ise birim fiyatlardan sadece % 4 tenzilat yapmış fakat metrajları azaltarak toplam fiyattan %40 civarında bir indirim (!) yaparak daha önceki 435 milyon TL tutarındaki teklifini 247 milyon TL ye indirmişti.

Evet şimdi ne olacaktır? Önceden de belirttiğimiz gibi müteahhit firma ya işi tasfiye edecektir ya da en az 150 milyon TL lık yeni bir fark bedel isteyecektir! Çünkü inşaatın yapımı için aynı sistemde teklif veren diğer üç firma bu sistemle inşaat yapımının gerçek bedelini kanıtlamaktadırlar. Nitekim bu firmalar ertelemeden sonra yapılan ihalelede de indirim yapmamışlardır. İhaleyi alan firma ise yukarıda da belirtildiği gibi işin usulsüzlüğüne kaçarak indirimi birim fiyatların yerine avam proje sözkonusu olduğu halde metrajları indirmek suretiyle yapmıştır.

Esas ihale bir konkur şeklinde düzenlenmiş olup, proje mesuliyeti de müteahhitlere yüklenmiştir. İhaleye giren müteahhit firmanın ise işi alacak şekilde fiyat ve metrajlarını önceden tespit etmiş olması gerektiğine göre, sonradan önemli metraj azaltmasına gidilmesi, mühendislik mesleğinden yeteri kadar anlamıyanları bile güldürecek bir komedi halini almaktadır.

Denizcilik Bankası yetkilileri taşıyamıyacakları kadar büyük bir sorumluluğun altına girmişlerdir. Gerek bünyesindeki ilgili teknik elemanların gerekse de Odamızın uyarılarını hiçe sayarak böylesine usulsüz bir ihalenin altına imzasını koyanlar doğacak bütün ihtilafların ve milyarlık tersane projesinin gecikme nedenlerinin baş sorumlusu olacaklardır!

Sadece o kadar mı? Elbette değil! Onlar ülke ve halkımızın çıkarlarını bir avuç çıkar çevresine peşkeş çekmenin ağır ve affedilmez sorumluluğunu da, sırtlarında taşıyacaklardır...

DENİZCİLİK BANKASI YETKİLİLERİ AÇIKLAMA YAPMALIDIR!

Denizcilik Bankası yetkililerinden, 29 Mart 1976 tarihli Hürriyet gazetesinde çıkan aşağıdaki yazı hakkında açıklama yapmalarını bekliyoruz...

Suistimal her yerde suistimaldir. Şimdi de Denizcilik Bankası'nda İzmir Alaybey Tersanesinde bir kayınbirader olayı anlatılıyor. Topu topu üç milyonluk (!) bir iş ama konuşanları susturmak mümkün değil. Çünkü enişte kayınbiraderin öteden beri müşterek bir dostluğu varmış. Ve enıştenin kayınbiraderi için ihale öncesinden bazı anlaşmalara gözü kapalı imza attığı söyleniyor. Herhalde yetkililerin de kulağına kadar gitmiştir.

onbinler faşizme karşı yürüdü!..

TMMOB, TÜTED, TÖB-DER, TÜM-DER, TÜMAS, TÜS-DER, TÜM ÖĞRETİM ÜYELERİ DERNEĞİ, TİB, ANKARA TABİP ODASI VE AYÖD GİBİ ON BÜYÜK DEMOKRATİK KİTLE ÖRGÜTÜNÜN DÜZENLEMİŞ OLDUĞU FAŞİST BASKILARI VE KIYIMLARI PROTESTO MİTİNG VE YÜRÜYÜŞÜ 13 MART 1976 CUMARTESİ GÜNÜ SAAT 13 ⁰⁰ DE ANKARA TONDOĞAN MEYDANINDA YAPILDI. POLİSİN, MİTİNG ÖNCESİ BÜTÜN BASKI VE ENGELLEMELERİNE RAĞMEN MİTİNGE KATILMA ORANI OLDUKÇA YÜKSEK OLDU. FAŞİZMİN TIRMANIŞINA ANCAK AKTİF KİTLE MÜCADELELERİYLE "DUR" DENİLEBİLECEĞİNE İNANAN ON BÜYÜK DEMOKRATİK KURULUŞUN ÇAĞRISINA ELLİ BİNİ AŞKIN BİR KİTLE CEVAP VERMİŞ VE TEKNİK ELEMANIYLA, MEMURUYLA, ÖĞRETMEN VE ÖĞRENCİSİYLE TÜM EMEKÇİ HALKIMIZ FAŞİZME KARŞI TEK BİR YUMRUK HALİNDE BİRLEŞMİŞTİR.

KISA BİR AÇIŞ KONUŞMASINDAN SONRA SÖZ ALAN ÖRGÜT TEMSİLCİLERİ, MC İKTİDARIYLA BİRLİKTE BASKI VE ZULMÜN, FAŞİST KIYIM VE CİNAYETLERİN ALABİLDİĞİNE YÜKSELDİĞİNİ, HALKIMIZIN HAYAT PAHALILIĞI VE SÖMÜRÜ DÜZENİYLE İNSAFSIZCA EZİLDİĞİNİ BELİRTMİŞLERDİR.

Aşağıda TMMOB Başkanı Teoman ÖZTÜRK , TÜTED Genel Sekreteri Haluk ORHUN ve TÖB-DER Genel Başkanı Cemil ÇAKIR'ın mitingde yaptıkları konuşmaları özetliyerek veriyoruz.

Teoman ÖZTÜRK

(TMMOB BAŞKANI)

Kardeşler,

Sizlere, yeraltı ve yerüstü, kaynaklarımıza petrolümüze, madenlerimize insan gücümüze el atan emperyalistlere ve onların uşaklarına karşı mücadele veren yurtsever Mühendis ve Mimarlar adına sesleniyorum. Mücadelemiz egemen sınıfların baskı ve terörü ile Yok edilmek istenmektedir.

Yurtsever Mühendis ve Mimarlar kıyılmakta işten atılmakta, baskı altında tutulmaktadır.

Seydişehirde, İskenderun' da, Samsun'da Zonguldak'ta faşist baskılar tezgahlandı. Ancak bizler bu baskılardan sonra daha bilinçlendik ve daha güçlendik.

Bize yönelmiş olan bu baskılar; Tüm halkımıza yönelmiş cinayetlerin, kıyımlamaların ve ve terörün bir parçasıdır.

Kardeşler,

Bugün burada faşizme karşı halkın gücünü sergiliyoruz.

Faşizm zulumdür. Baskı ve kıyımdır.

Başta işçi sınıfı olmak üzere tüm halkımızı yoketmeye yönelen bu girişimler bilinçli ve örgütlü mücadelemizle ergeç yenilecektir.

Kardeşler,

Bu mücadele çetindir. Bu mücadelede yılgınlığa, bunalımlara ve parçalanmalara yer yoktur.

Kitlelerin birlikte ve kararlı mücadelesi ile her türlü zorluğu yeneceğiz. Egemen güçlerin yıllardır başarıyla uyguladığı devrimci safları bölme ve etkisiz kılma girişimlerini boşa çıkaracağız. Faşist çeteler her gün bir yurtseveri sokaklarda pusu kurup öldürürken kendi sorunlarımızın dar çerçevesinde hapsolmayacağız.

Kardeşler,

Bu bilinçle; Halkımızın bağımsızlık ve demokrasi mücadelesi emperyalist bağları koparacaktır. Türkiyenin kaderi Türkiyede çizilecektir. Bu günler gelene dek İşçisi, Köylüsü, Öğrencisi, Öğretmeni ve teknik elemanı olarak omuz omuza mücadele edeceğiz.

-YAŞASIN EMPERYALİZME VE FAŞİZME GÖGÜS GERENLER.

-YAŞASIN YARININ BAĞIMSIZ TÜRKİYESİ.

Haluk ORHUN

(TÜTED GENEL SEKRETERİ)

Beş yıl önce, ilericilerin, yurtseverlerin, devrimcilerin zindanlara atılıp öldürüldüğü, örgütlerinin kapatıldığı Faşist dönemin başlangıç tarihine rastlayan "Faşist baskıları ve kıyımları Protesto "mitingimiz, faşizmin tırmandığı, açık faşizm ve sıkıyönetim özlemlerinin tekrar gündemde olduğu günlerde yapılıyor. Bugün faşist 12 Mart dönemindeki Anayasa değişikliğini az bulan kısıtlanmış olan demokratik hak ve özgürlükleri, daha da kısıtlamayı amaçlayan ve bu isteklerini gerçekleştirmek için 11 aydır işbaşında bulanan MC iktidarı işbaşında, beş yıl önce olduğu gibi yine faşizme karşı ve faşizmin geriletilmesi için verilecek mücadele en acil bir görev. Faşizme karşı verilecek mücadele demokrasi açısından önem taşıyor. Faşizmin ülkemizdeki temsilcisi dışa bağımlı MC iktidarı tırmanışını sürdürüyor. Devlet kadroları faşist militanlarla dolduruluyor. Devlet yönetimi her kademede faşistleştiriliyor. TRT. Üniversiteler , Fabrikalar ve daireleri hızla faşistleştirilirken memurlar işçiler sürülüyor, İşten atılıyor.

Faşizm kendine kitle tabanı bulmak için memurlar, öğretmenler, teknik elemanlar arasında örgütleniyor. Faşizm kendine kitle tabanı arıyor. Ülkücü öğretmenler, ülkücü teknik elemanlar, ülkücü memurlar dernekleri, bu amaçla kurulan dernekler, Faşizm işçiler içinde de aynı tip örgütlenmeye gidiyor. Bu arada ilerici yurtsever devrimci memur, öğretmen örgütleri yıkılmak dağıtılmak isteniyor, bombalanıyor, yöneticileri tutuklanıyor.

Demokratik kitle örgütleri ve tüm çalışanlar olarak, eğer anti demokratik baskıların, kıyımların, adam öldürmelerinin, demokratik hak ve özgürlüklerin kısıtlanmasını istemiyorsak, faşizme ve onun kaynağına karşı mücadelemizi sürdürmeliyiz. Faşizmin ülkemizde çöreklenmesini tırmanmasını istemiyorsak faşzmin tüm odaklarını dağıtmalıyız. Demokratik kitle örgütleri olarak; tabanlarımızı en geniş şekilde, bağımsızlık ve demokrasi mücadelesi katmalıyız. Şurasını unutmamakta yarar var: Faşizme karşı en etkin ve en kararlı mücadele tüm demokratik güçlerin kitle eylemidir.

MC bir daha gelmemek üzere gitmelidir. Tüm teknik elemanlar ve onların demokratik kitle örgütü olan TÜTED'de faşizme karşı mücadelemizi sürdüreceğiz. Faşizmin tüm uygulamalarına yılmadan karşı çıkacağız. İşçi sınıfı öncülüğünde, bağımsızlık ve demokrasi mücadelemizi sonuna kadar götüreceğiz.

KAHROLSUN FAŞİZM,

YAŞASIN BAĞIMSIZLIKTAN VE DEMOKRASİDEN YANA OLAN MÜCADELEMİZ.

Cemil ÇAKIR

(TÖB-DER GENEL BŞK.)

Buradan bu alandan, lokalleri, toplantıları, kiralık faşistlerce saldırıya uğrayan, üyeleri hergün linç tertipleriyle, zincirli, sopalı saldırılarla burun buruna mücadele eden, şubeleri "Milliyetçi Cephe" valilerince, kapatılan, 60 yıllık devrimci öğretmen hareketinin mirasçısı, emekçi halkımızın bağımsızlık ve demokrasi mücadelesine bütün varlığı ile omuz vermiş, bütün çalışanların sendika ve grev mücadelesinin yılmaz savunucusu 120 bin TÖB-DER'li öğretmenin gür sesini, içten dayanışma duygularını haykırıyorum.

Buradan, bu alandan, başta işçi sınıfımız olmak üzere, bütün emekçi halkımızı iliklerine kadar sömüren, yoksulluğun, pahalılığın, ahlaksızlığın, baskı ve zulmün yaratıcısı, bu soygun düzeninin yerine, insanın insana kulluğunun, yani sümürünün, yani baskı ve zulmün yokedildiği, bir düzenin mutlaka kurulacağına olan, sarsılmaz inancımızı haykırıyorum.

"Bu hayasız gidişe dur demenin en etkili yolu, demokrasiden yana ilerici, devrimci, demokrat bütün kişi ve örgütlerin, birlik içinde, kitle eylemlerini yükseltmeleridir. Bu hayasız gidişe dur demenin en etkili yolu, halk ve demokrasi düşmanlarına karşı sıkılı bir yumruk gibi çıkmaktır."

"Emperyalizm ve faşizm bizim halkımızın, bütün dünya halklarının örgütlü mücadelesinin zaferiyle yenilecektir. Yokedilecektir.

SENDİKALAŞMA

TÜTED Istanbul Şubesi tarafından düzenlenen "özel kesimde çalışan teknik elemanların sendikalaşma haklarını kullanmaları" konulu panel 27 Mart 1976 Cumartesi günü Saat 14 ⁰⁰ de TÜTED Lokali'nde yapıldı. Panel'e TÜTED Istanbul Şubesi Başkanı Kemal DAYSAL, DİSK Maden-İş Sendikası Genel Sekreteri Mehmet ERTÜRK, Sosyal-İş Sendikası eğitim Sekreteri İlhan AKALIN ve DİSK Maden-İş Sendikası Hukuk Müşaviri Rasim ÖZ katıldılar.

Paneli teknik elemanların sendikalaşma mücadelesinin kısa bir tarihçesini özetleyerek açan TÜTED Istanbul Şubesi Başkanı Kemal DAYSAL özetle şunları söyledi:

BUGÜN TEKNİK ELEMANLAR, SENDİKAL HAKLARI İÇİN DAHA ÇOK KARARLIDIR

"Sendikal haklarımızın elde edilmesi doğrultusunda özellikle 1970 den sonra önemli çalışmalarımız oldu. Teknik eleman örgütlerinin yayın organlarında, toplantılarında, genel kurullarında bu konu gündemimizdeki en acil sorun olarak işlendi. Yine teknik elemanların demokratik kitle örgütü olan TÜTED'de bu sorunumuzu en acil bir konu olarak sürekli gündeme getirdik. Bir yandan işyerlerinde yapmış olduğumuz toplantılarda bu konuyu işlerken, diğer yandan üyelerimizin katıldığı toplantılarda bu konunun kafamızda netleşmesi, enine boyuna doğruluk kazanması yolunda çalışmalarımız sürdü. Bilindiği gibi bu amaçla daha önce de iki panel düzenledik. Bunlardan birincisinde özellikle bu konuda uzman olan arkadaşlarımız konuya yaklaşımlarını ortaya koydular. İkincisi ise teknik eleman örgütlerindeki yönetici arkadaşlarımızın görüşlerini anlattıkları bir panel oldu.

Bugünkü panelimiz ise daha çok sendikal hakların mutlaka elde edilmesinin bilince çıktığı bir dönemde teknik elemanların artık sendikal hakları ne şekilde kullanacakları, bunun için ne gibi eylemler içinde olmaları gerektiğini inceleyen bir doğrultuda olacaktır.

Gerçekten bugün daha çok sayıda teknik eleman, gerek ekonomik ve sosyal koşulların dayatması, gerekse sosyal rollerinin bilincine varması suretiyle sendikal haklarını daha çok kullanmak istemektedir."

Kemal DAYSAL, bundan sonra, teknik elemanların önemli bir bölümünün özel kesimde işçi statüsünde çalıştığını ve bunların sendikalaşmasını önleyecek hiç bir yasal tedbirin olmadığını belirterek Maden-İş Genel Sekreteri Mehmet ERTÜRK'ün bu konudaki görüşlerini ve aynı zamanda teknik elemanların işçi sendikalarında sendikalaşması sorununa nasıl bir yaklaşımda bulunduğunu belirtmesini istedi.

MEHMET ERTÜRK

"Ülkemizde tüm çalışanların, grevli toplu sözleşmeli sendikalaşma hakkını elde etmek için mücadele verdiklerini ve bunun için paneller, açık oturumlar tertiplendiğine tanık olunduğunu" söyleyerek sözlerine başlayan ERTÜRK devamla şunları söyledi:

BİLİMSEL VE TEKNİK DEVRİM, KAPİTALİST TOPLUMUN YAPISINDA ÖNEMLİ DEĞİŞİKLİKLER YARATMIŞTIR.

"Dünyamızın büyük toplumsal dönüşümler sürecine girdiğinin kolayca gözlenebildiği bir dönemde, bu sorunun gündeme gelmesi ve artık iyice olgunlaşması sevindirici bir durumdur.

"Bilimsel ve teknik devrim kapitalist toplumun yapısında önemli değişiklikler yaratmıştır. Bunun gereği olarakta üstün nitelikli eğitilmiş işçilere ihtiyaç duyulmakta ve bu nitelikteki uzman işçilerin artmasına neden olmaktadır. Mühendislerin ve uzman işçilerin çıkarları işçilerin çıkarlarıyla önemli ölçüde çakışmakta, bağdaşmaktadır.

Üretimin içinde bulunduğumuz bu aşamasında teknik elemanların giderek emekçileşmesi değindiğimiz gelişmelerin bir sonucu olarak kendini gösterirken, bu konuda gelişmeleri de görmemize yardımcı olmaktadır. Üretimin ve sosyal koşulların objektif zorlaması olarak teknik elemanlarla işçiler arasında kurulan diyalog ve yakınlaşma onları ortak örgütlerin içinde toplanmaya doğru yönlendirmektedir. Bu örgütler işverenlere karşı işçi ve teknik elemanların ortak çıkarlarını savunacak olan sendikalardır. Bu bakımdan teknik elemanların işçi sendikaları içinde örgütlenmeye doğru yönlenmeleri doğal bir gereksinme olarak ele alınmalıdır.

Konunun daha da açıklık kazanması için sendikanın kısaca tanımını ve konumunu ifade etmekte yarar vardır.

Sendikalar, emekçilerin çıkarlarını korumak amacıyla kurulmuş demokratik kitle örgütleridir.

Bir yandan işçi sınıfının ve tüm emekçilerin daha az sömürülmesini sağlamak için sürekli mücadele verirken diğer yandan da sömürüyü tümden ortadan kaldırmak amacıylada işçi sınıfının ve bütün çalışanların siyasal alandaki demokratik taleplerini savunmaktadırlar.

Birer kitle örgütü olarak, dünya görüşü ve inanç farkı gözetmeksizin çok sayıda işçiyi biraraya getirmek onlara anti-kapitalist bilinç vermek, maddi üretimde bulunan sanayi işçilerinin yanısıra geniş emekçi yığınlarını bünyesinde örgütleyip, çıkarlarını savunmak sendikaların bugün yüklendikleri görevlerdir."

Bundan sonra sendikaların kısa gelişim sürecini ve "toplumsal ilerleme" mücadelesinde ki konumunu anlatan DİSK Maden-İş Sendikası Genel Sekreter Mehmet ERTÜRK, Sendikalaşmanın üyelerine ne gibi yararlar getirdiğine değinerek, bu konuda şunları söylemiştir:

DEVRİMCİ SENDİKALARIN GÖREVLERİ

"Devrimci Sendikalar, herşeyden önce yaptıkları toplu sözleşmelerle hayat pahalılığı karşısında üyelerinin yaşam düzeyini bir ölçüde de olsa korumaktadırlar. Bunun yanısıra çalışma süresinin kısaltılması ve sosyal hakların arttırılması ile üyelerine belirli ekonomik güvence sağlamaktadırlar. Ayrıca yine yaptıkları toplu sözleşmelerle kıdem tazminatı süresini uzatmak, işe yeni girecek üyeler için asgari ücreti yükseltmek ve işten çıkarılan işçiyi işverene pahalıya maletmek gibi görevleri yerine getirirler.

SENDİKALAR, GÜNÜMÜZDE TÜM EMEKÇİLERİN İŞVERENLERE KARŞI HAKLARINI SAVUNAN ÖRGÜTLER HALİNE GELMİŞTİR.

Kısaca özetlemek gerekirse; kapitalizmin bağrından çıkan ve işçilerin ekonomik çıkarlarını korumak için kurulan sendikalar, günümüzde tüm emekçi katmanların işverenlere karşı haklarını savunan örgütler haline gelmiştir. Artık çalışanların sendikalı olması için şu iki unsuru taşıması yeterli olacaktır.

Birincisi, çalışan bir kimsenin üretim içinde yeralması, ikinci unsur ise üretim içinde yer alırken, üretim araçlarını değil emeğini kullanmış olması. Yaşamlarını sürdürebilmeleri için, üretim zinciri içinde emeklerini katarak yeralan herkesin sendikalı olması en doğal hakkıdır.

Ama demokratik hak ve özgürlüklerin baskı altında tutulduğu, sayıları gittikçe azalan bazı ülkelerde, emekçilere bu hakkı kullandırmamak için çeşitli baskılar yapılmakta, anti-demokratik uygulamalar getirilmektedir. Örneğin ülkemizde sayıları bir milyona varan memurların sendikal haklarını kullanmamaları için demokratik olmayan Yasal önlemeler getirilmiştir."

Teknik elemanların emekçiler arasındaki ve emekçilerin sendikal örgütlenmelerindeki yerini, toplumdaki üretim sürecine bağlı olarak anlatan ERTÜRK, toplumun gelişme yasalarının objektif sonucu olarak teknik elemanların işçi sendikalarında örgütlenmeleri gerektiğini vurgulamıştır. Sözlerinden teknik elemanların "işçileştiği" sonucunun çıkarılmamasını ifade eden ERTÜRK, teknik elemanların, işçilerden ayrı özlemleride bulanan aydın emekçiler olduğunu söyleyerek teknik elemanların bu özlem ve taleplerini ancak işçilerle birlikte verilecek bir mücadeleyle kazanacaklarının bilincine vardıklarını belirtmiştir.

TEKNİK ELEMANLARIN İŞÇİ SENDİKALARINDA ÖRGÜTLENMELERİNİ ZORLAŞTIRAN NEDENLER

Teknik elemanların işçi sendikalarında, sendikalaşması sorununa değinen Mehmet ERTÜRK, bu konuda da şunları söyleyerek sözlerini noktalamıştır.

"Teknik elemanların sendikalar içinde örgütlenmelerini zorlaştıran nedenler de vardır. Bunların belirtilmesinde de yarar görüyorum. Devletin ve işverenin yoğun yasal ve maddi baskısı, işverenlerin teknik elemanları diğer ücretlilerden ayırmak üzere, sadık elemanlarını bireysel olarak ödüllendirme çabaları, işverenlerin kendisini gizleyerek işçinin karşısına yönetici olarak gösterdiği teknik elemanları çıkarması, Türkiye'deki işçi sınıfı sendikal hareketin yasal ve yasa-dışı baskılarla genel olarak grev, toplu sözleşme düzeni, talep ve program açısından istenilen boyutlara ulaşamamış olması... Bütün bu olumsuz yönlerin teknik elemanların kararlı davranışları ve işçi sınıfıyla kurulacak ortak örgütlü bağlarla önleneceğine inanmaktayım.

TÜM ÇALIŞANLARIN SENDİKAL BİRLİĞİ

Teknik elemanların işçi sendikaları içinde örgütlenmeleri genel olarak işçi sınıfı hareketine özel olarak da sendikal mücadelemize önemli kazanımlar getirecektir. Bu kazanımları özetle sıralayabilirim:

-İşçi ve teknik elemanların birlikte örgütlü olarak ekonomik ve demokratik mücadele vermeleri sendikaların sayısal ve maddi gücünü önemli ölçüde arttıracaktır.

PANELİ YAPILDI

-Toplu sözleşme ve grevlerimizle elde ettiğimiz ekonomik ve demokratik haklarımızın kapsamı ve etkinliği artacaktır.

-Özel kesimde çalışan teknik elemanların işçi sendikaları içinde örgütlenmeleri, çalışanların çalıştıranlara karşı birliğini bir adım daha ileri götürecektir.

-Giderek tüm emekçilerin sendikal birliğinin sağlanmasına katkıda bulunacaktır.

Bütün bu gelişmeler salt, emekçilerin ekonomik ve demokratik mücadelesine ve kazanımlarına olumlu bir katkı olarak kalmayacak, emekçilerin gerçek birliğinin yaşanacağı, insanın insanı sömürmediği bir toplum düzeninin kurulmasına da yeni perspektifler açacaktır.

İşte bütün bu nedenlerle sendikal hareketimiz kendi toplumsal rollerinin bilincine varmamış olsalar bile, teknik elemanlara karşı içten, güçlü ve gerçek bir müttefik gözüyle bakmalı, olumlu bir tavır almalıdır.

Türkiye sendikal hareketinde devrimci bir geleneği olan sendikamızda, teknik elemanların sendikalaşması sorununa böyle yaklaşmakta, bu gözle bakmaktadır."

Mehmet ERTÜRK'ten sonra söz alan Sosyal-İş Sendikası Eğitim Sekreteri İlhan AKALIN ise aynı soru üzerine görüşlerini şöyle açıklamıştır.

İLHAN AKALIN

"Küçük şeylerin büyüklüğü vardır. Toplumumuzda nicedir unutulmuş, geri itilmiş bir olgudur bu. İri iri, fakat yere basmayan, somuta indirgenmiyen nesnel koşulların somut çözümlemelerine gitmeyen lâflar etme hastalığı küçümsenemiyecek bir noktaya gelmiştir.

KAZANILMIŞ MEVZİLER TAHKİM EDİLMELİ

Bunun gibi, ileri demokratik hak ve özgürlüklerin mevzilerinden söz edilirken bu alanda kazanılmış mevzilerin ne denli tahkim edildiği geriye itilmiş bir sorun gibi kalır.

Bugün tüm çalışanların grevli, toplu sözleşmeli haklar uğruna sürdürülen mücadele, emekçilerin ileri ve demokratik bir mevzi kazanmak için verilen doğal bir mücadeleridir.

Kazanılmış mevzisini yeterince tahkim etmemiş bir ordunun daha ileri mevziler için taarruza kalkması kuralının yanlışlığı anımsanırsa meseleye bu açıdan yaklaşımın önemi daha iyi anlaşılır.

Bugün gündeme getirilen konu çok farklıdır. Farklılık, hukuksal bir sorun olmamasındadır. Farklılık, yasalarla özel kesimde çalışan teknik elemanlara sendikalaşma yasağı konmamasındadır. Bu yönüyle konu hukuksal plandan çıkmış, sosyo-ekonomik plâna itilmiş bir sorun olmaktadır.

ÖZEL KESİMDE ÇALIŞAN TEKNİK ELEMANLAR

Yasal sendikalaşma hakkı varolmasına rağmen sendikalaşamamış bir milyon emekçinin durumu sözkonusudur. Özel kesimde çalışan teknik elemanları geniş bir ayırıma tabi tutacak olursak şu grupları saptayabiliriz:

1- İşveren durumunda olan, kesin olarak çalıştıran grubunda bulunan patron teknik elemanlar.

2- Bir zanaatkâr olarak tanımlanabilecek, kendi işinde kendisi de fiilen çalışan, hukuksal plânda işveren'de kendisi olan teknik elemanlar.

3- Bir iş akdiyle çalışan teknik elemanlar Bunları da :

a-Kapitalist işletmelerde çalışanlar

b-Özellikle mimarlık ve mühendislik büroları gibi en fazla 5-10 kişinin çalıştığı yerlerde çalışanlar.

olarak ayırabiliriz.

Açıktır ki yukarıda 1 ve 2. maddelerde yer alanlar gerek hukuksal olarak gerek de sınıfsal olarak konumuzun dışındadırlar. Fakat burada, 2. grupta yeralan teknik elemanların zamanda işçileşme olasılığının büyük olduğunu da belirtelim.

Üçüncü kategoride ifade ettiğimiz teknik elemanların sınıfsal pozisyonlarına özellikle değinmek gerekir. Çünkü bunların sendikalaşma haklarını kullanamamalarında sınıfsal sorunlarının çok önemli bir yeri vardır. Bu çözümleme yapılırken dün ve bugün ayrımına çok dikkat etmek gerekir.

TEKNİK ELEMANLARIN, DÜNKÜ VE BUGÜNKÜ SINIFSAL KONUMLARI ARASINDA OLDUKÇA BÜYÜK FARKLILIKLAR SÖZKONUSUDUR.

Çünkü Türkiye'nin kapitalistleşme sürecinde teknik elemanların dünkü ile bugünkü sınıfsal konumları arasında büyük fark vardır. Yarın bu daha da netleşecektir."

Daha sonra kapitalistleşme süreci içinde teknik elemanların içinden geçtikleri evreleri anlatan AKALIN, konuşmasını şöyle bitirdi.

"Özel kesimde çalışan, yani patronun emrinde artı-değer üreten teknik elemanı sınıflar-üstü gören, onu ulvî, kutsal, bilimin ve teknolojinin hizmetinde bu nedenle de onun ne işçi ne işveren olamıyacağını belirleyen görüş aslında burjuvazinin yutturmacasıdır. Ve bu görüş teknik elemanların sendikalaşması sorununda da zorunlu olarak aynı yutturmacaya dayanan bir görüş daha getirir.

Öyle ya mademki "teknik eleman ne işçi ne de işverendir, öyleyse onun sendikası da ayrı olmalıdır." Bu zihniyet çalışanların birliğini ve ortak mücadelesini bölmeyi amaçlayan burjuvazinin hedef saptırmasıdır.

Özel kesimde çalışan teknik elemanların sendikalaşma sorunu hukuksal bir sorun değildir. Bu teknik zorunluluk meselesi de değildir. Sorun sınıfsal bir sorundur. Teknik elemanların bilincinde olması sorunudur. Bu ise gerek ekonomik gerekse politik alanda teknik elemanların işçi sınıfı örgütlerinde yeralmalarının gerekliliği demektir.

TEKNİK ELEMANLAR, EMPERYALİZMİN KISKACINI KENDİ İHTİSAS ALANLARINDA DA DUYMAKTADIR.

Bu sorun güncel isteklerden kaynaklanacaktır. Çünkü TMMOB'nin de deyişiyle teknik elemanlar ABD ve AET emperyalizminin kıskacını kendi ihtisas alanlarında duymakta ve ekonomik sömürüyü fiilen yaşamaktadırlar. Yabancı bankalar aracılığıyla Türkiye'ye kredi ve yardım şeklinde giren tekelci sermaye ve teknoloji teknik hizmetlerin ülke dışında yapılmasına yol açmakta, teknik elemanların işsizlik, yurt dışına göç gibi sorunlarının ve ekonomik bunalımların esas kaynağı olmaktadır. ABD ve AET tekelleri Türkiye'nin yalnız yetişmiş insan gücünü değil hammaddelerini ve her türlü doğal kaynaklarını da sömürmektedir. Bu nedenle teknik-elemanlar emperyalizme karşı mücadelenin, doğal unsurlarıdır.

Bu doğal unsurlar olmanın sonucu olarak teknik elemanlar işçi sınıfı örgütleri içinde yerlerini alarak başarıya ulaşacaktır.

İlhan AKALIN'dan sonra aynı konuda, Maden-İş Sendikası Hukuk Danışmanı Rasim ÖZ görüşlerini belirtti.

RASİM ÖZ

Sadece Anayasanın giriş maddesi, başlangıç hükmü ve üçüncü maddesinde değil, aynı zamanda sosyal ödevler başlığı altında düzenlenen üçüncü bölümünde temel hak ve özgürlükler içerisinde de çalışanlara birçok ve özünde sınırlandırılması mümkün olmayan haklar getirilmiştir. Örneğin 40. maddesinde sözleşme özgürlüğü yalnızca sermaye sınıfına tanınan bir hak değildir. Bir ayırım yapılmaksızın bütün halka bu özgürlük tanınmıştır. Öyleyse bütün çalışanlar kapsamı içersinde bulunan Teknik Elemanlarında elbetteki özgürce sözleşme hak ve görevleri hiçbir engele tabii olmaksızın kullanabilmesi gerekmektedir. Gene anayasamızın 40. maddesi özellikle sermaye kesimine karşı çalışan sınıfın korunmasını emretmiştir. Aynen şöyle der. "Devlet çalışanların insanca yaşaması ve çalışma hayatının kararlılık içinde gelişmesi için sosyal, iktisadi mali tedbirleri alır ve çalışmayı korur ve çalışmayı destekler" Arkadaşlarım yasalarda iki türlü hükümler vardır. Birincisi duyurucu emredici, hükümler. Anayasanın bu hükmü emredici bir hükümdür. Sermayeye karşı çalışanları korumakla devlet görevlendirilmiştir. Devlet bu ödevi yerine getirmediği takdirde özünde Anayasa'yı ihlâl etmiş çiğnemiş olur.

SENDİKALAŞMAK ANAYASAL HAKTIR.

Sadece bir sınıfın diğer sınıf üzerindeki klâsik baskısını sürdürmesinde değil, burada açıkça saptanan buyurucu hükme karşı gelmek de anayasayı ihlâl etmektir. Anayasamız Devlete bu ödevi verirken ayrıca, çalışanların korunması ve onların özgürlüklerinin pekiştirilmesi açısından temelde örgütlenme hakkınıda veren başka bir buyurucu hükümle teminat altına almıştır. Anayasanın 42. maddesi sendika kurma hakkını düzenlerken sendika kurmak, bunlara serbestçe üye olmak ve üyelikten ayrılma hakkına işçilerin ve çalışanların sahip olduğunu gene buyurucu hükümle tespit etmiştir. Ve bu örgütlenmenin Demokratik biçimde olacağını, sendikaların demokratik esaslara aykırı kuruluşlar olamıyacağını da saptamıştır. Özellikle bunu vurgulamak istiyorum. Biraz sonra açıklamalarımda bizim için bir başka dayanak olacaktır.

Anayasa 47. maddesinde de işçilere, iktisadi ve sosyal durumlarını korumak ve düzenlemek için. Grev ve sözleşme hakkını tanımıştır. Bu hak işverenlere karşı çalışanların korunması amacıyla getirilmiş genel buyurucu bir hükümdür. Anayasanın ne 47. maddesinde ne de başka bir maddesinde lokavttan söz edilmemiştir.

Çalışanların emeğinden başka dayanakları olmadığı halde, sermaye sınıfı bütün olanaklarıyla işçileri esasen ezmekte bulunmasına rağmen anayasaya aykırı olarak verilen bu lokavt hakkı suç

devamı 11.ci sayfada

E3 AVRUPA KARAYOLUNU TAMA

Elbe nehri Batı Almanya'nın en büyük liman kenti Hamburg'un endüstri ve tüm ekonomisinin can damarıdır. Bu özelliğinin yanısıra, Kuzey Denizi'ne döküldüğü yerde yatağının ayrılarak çok sayıda haliçler oluşturmasının ve ayrıca gel-git nedeniyle su seviyesinin sık sık değişmesinin sonucu, gereken kara ve demiryolu bağlantıları ancak, teknik gelişme örnekleri sayılabilecek mühendislik yapılarıyla sağlanabilmiştir.

Yapımının gösterdiği olağanüstü boyutlardan ve karşılaşılan güçlüklerin çözümünde başvurulan yolların, bilim ve uygulamanın en son durumunu yansıtmasından ötürü mühendislikte bir aşama olarak kabul edilen Elbe otoyol tüneli 10 Ocak 1975'de trafiğe açılmış olup, Hamburg batı çevre yolunun Kuzey Almanya otoyol şebekesinin ve Stockholm'ü Lizbon'a bağlıyan 3 numaralı Avrupa Karayolu'nun bir parçasını oluşturmaktadır.

Yıllardır artan trafiğin yarattığı, Elbe'nin iki yakası arasında yeni bir karayolu bağlantısı gereksinimini karşılayabilmek için, 1938'den beri köprü yapımı konusunda düşünceler ileri sürülüp araştırmalar yapıldığı halde, tünelin tercih edilmiş olmasının başlıca nedenleri:

-Nehir ulaşımının herhangi bir şekilde engellenmemesi,

-Daha kısa rampa ve giriş-çıkış yollarıyla getirilebilmesi,

-Şehircilik koşullarının yerine getirilmesi,

-Liman tesislerinin bulunduğu bölgeyle daha elverişli bağlantı sağlanabilmesi olarak belirtilebilir. 1966'da açılan proje yarışmasına katılan firmalar önerilerini ayrıntılarıyla bildirdikten sonra 1968 de uygulanacak yapı yöntemlerinin farklılığı gözönünde tutularak tünel üç ayrı kesime bölünmüş ve bunların herbiri bir konsorsiyuma ihale edilmiştir.

Bunlardan 1. kesimde rampalar, bağlantı tüneli, güney havalandırma tesisi (HT) ve buna birleşen su altı tüneli, 2. kesimde orta HT'den başlıyarak yeraltında açılacak yaklaşık 11 er m.çaplı üç galeriden oluşan, iki ucu arasında 40 m lik kot farkı bulunan bir diğer tünel, son kesimde ise kuzey HT ve rampalar yer almaktadır. *(Şekil 1)* Sözkonusu proje yarışmasında uyulması öngörülen başlıca koşullar:

-Hamburg limanın gelecekteki gelişmesine paralel olarak başvurulması gerekebilecek tevsi inşaatı olanağının açık bulundurulması,

-Ağır taşıtlara kapalı iki orta şerit ve ayrıca sağda ve solda tek yönlü trafiğe açık ikişer şerit olmak üzere toplam 6 trafik şeridine yer verilmesi,

-Havalandırmanın, içinde taşıtların işliyeceği tünel bölmelerinden bağımsız olarak özel kanallarla sağlanması,

-Tünel eğimiyle havalandırma masrafları arasındaki yakın ilişkinin gözönünde bulundurulması,

-Elbe su derinliğinin, nehir ulaşım durumuna bağlı olarak ilerde 15 m'ye kadar artırılmasına olanak bırakılması şeklinde özetlenebilir.

1. Kesim İnşaatı

a) Genel Görünüş: Bu kesim kendi içinde rampalar, giriş-çıkış bağlantıları, açıkta inşa edilebilen bir tünel, güney HT ve sualtı tüneli olmak üzere belirli bölümlere ayrılarak daha iyi açıklanabilir. Güney uçta 432 m uzunluğundaki rampa bölümü, su seviyesinin yükselerek tüneli tehdit etmesi olasılığına karşı bir koruma tedbiri olarak, +8.00 m'ye kadar çıkan şevlerle bir trapez, kesite sahiptir. Burada 15 er m. boyundaki ilk betonarme bloklar, yerinde dökme beton kazıklarla basınç ve çekmeye mukavemetli şekilde zemine bağlanmıştır.

Daha derindeki bloklar ise zemin kazılarak düzlem bir yüzeye oturtulmuş, kabarmaya karşı, basınçlı betondan imal edilmiş, yüksek çekme mukavemetli kazıklarla ankrajlanmıştır. +5.25 m kotundan itibaren derinliğin artışına paralel olarak kesit bitümle izole edilmiştir.

120 m lik tünel giriş-çıkış bağlantılarını oluşturan elemanlar da rampa bloklarına benzer şekilde zemine oturmaktadır. Ayrıca burada kabarmaya karşı emniyeti artırmak için, trafik şeritlerini birbirinden ayıran kumla doldurulmuş balast bölmeleri düzenlenmiştir. Yüksekliğin yaklaşık olarak 2/3 ünde, yan duvarlar arasındaki kirişlerin fonksiyonu rijitliği arttırmaktır. Gün ışığına karşı, bunların altlarına hafif metalden yapılmış özel tutucular yerleştirilmiştir. Açıkta inşa edilen tünelin (Şekil 2) kesiti su altı tünelininki ile tamamen aynıdır. Giriş-çıkış bağlantılarında sözü edileni balast bölmelerinin bu kısımdaki uzantılarında havalandırma kanalları yer almaktadır. *(Şekil 3)* Bu tünel, 26.40m uzunluğunda, tabanı ağırlaştırılmış bloklardan oluşmakta ve Güney HT ile birlikte çok katlı bitüm izolasyonu ile kaplı bulunmaktadır. 39.50 m uzunluğunda ve 30 m yüksekliğindeki güney HT binasının, toprak kabarmasına karşı direnci, kendi ağırlığı, üzerindeki toprak yükü ve havalandırma kanalları dibindeki balast betonuyla sağlanmıştır. Tünel bölmelerinin üzerinde, kirli havayla değiştirilmesi için 13 vantilatör, makine ve işletme hacimleri yer almaktadır. *(Şekil 4)*

Tüm kesimin çekirdeğini oluşturan 1057 m lik su altı tüneli, özel şantiyede önceden hazırlanmış,

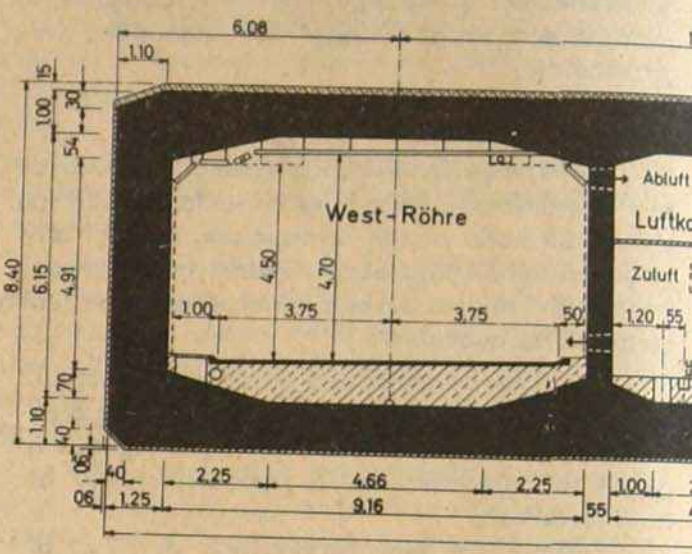

herbiri 132 m uzunluğunda, 41.7 mx 8.4 m kesitinde ve 46.000t ağırlığında 8 elemandan oluşmakta ve yüzdürme-batırma yöntemiyle inşa edilmiş bulunmaktadır. Elemanların ayrılmış olduğu ikişer şeritli üç trafik bölmesinin aralarında havalandırma kanalları vardır.

Statik olarak, +8.00 m lik maksimum bir su seviyesi yükselmesi, etkiyebilecek maksimum zemin basıncı ve varsayılan bir enkaz yüküne göre boyutlandırılan elemanlar, kullanılacak betonun yoğunluğu dolayısıyla hemen hemen yüzebilir durumda bulunduklarından, batırıldıktan sonra sevkedilen balast beton yardımıyla, zeminle temasın kesilmesine karşı 1.1 kat emniyetli kılınmışlardır. Bütün su altı tünel elemanların taban ve dış duvarları, çelik civatalarla betona ankre edilen 6mm kalınlığında çıplak saçlarla kaplanmıştır.

Tavanlarında ise beton dökümünden sonra çok katlı bitüm izolasyonu yapılmış, bu da konstrüksiyon betonuna ankrajlarla bağlanmış bulunan, yüksek sürtünme kuvvetlerini alabilecek özellikte 15 cm lik bir betonarme örtüyle korunmuştur. Sürüntü maddesi ve killerden oluşan zeminle eleman taban yüzeyi arasındaki temasın sürekliliğini sağlamak için, bu kısım güzergaha paralel dört fuga boyunca birbirine mafsallarla bağlı, yaklaşık 26 m aralıklı beş parçaya ayrılmıştır. Bu mafsallı fugalar yalnız kesme kuvveti ve burulma momenti taşıyabileceklerinden, yüzdürme ve batırma işlemleri sırasında doğabilecek çekme kuvvetleri ve eğilme momentlerine karşı, kaynaklanan yüksek mukavemetli çelik çubuklarla takviye edilmişler. Ancak, su altına indirilip altları kumla doldurulan elemanlarda bu geçici bağlantılar sökülerek, oturduğu zemine serbestçe uyabilen bir zincir oluşturulmuştur. Fugaların dış izolasyonunda çelik saçtan özel bir birleşim kullanılmış olup, ayrıca dolayındaki betonun içine vulkanize edilmiş çelik flanşlı plastikten birer şerit yerleştirilmiş bulunmaktadır.

b) Yapım Çalışmaları: Su altı tüneli elemanlarının imali için şantiye doku olarak Elbe ye birleştiği tarafı bir setle kapatılıp suyu boşaltılan Maakenwerd limanından yararlanmıştır.

11 m genişliğindeki setin yapımından önce liman zeminin 190000 m^3 lük bir kazıyla derinleştirilmesi ve ayrıca, set altına raslıyan bölgede mevcut el-

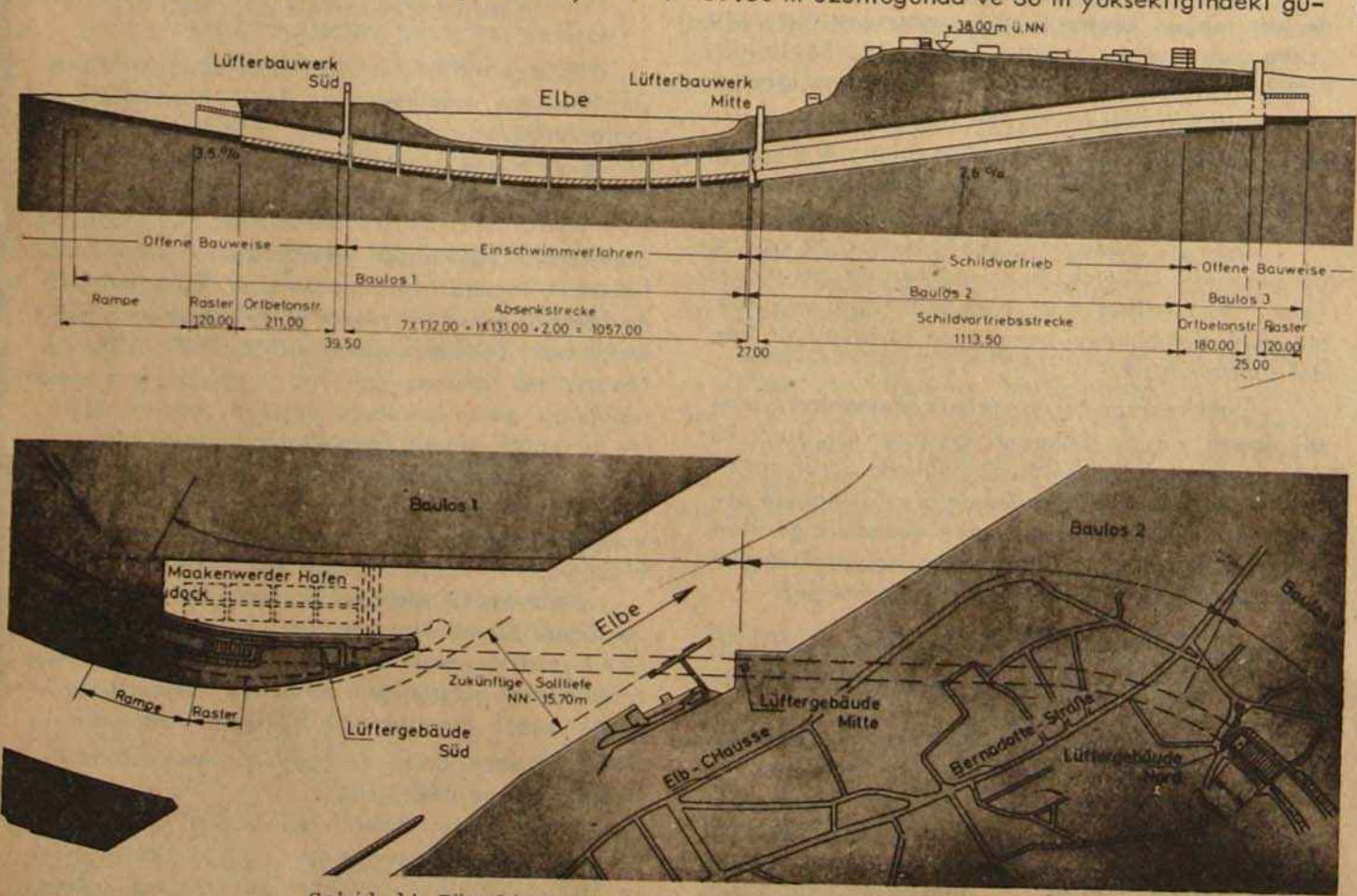

Şekil 1) Tünelin boykesitte ve planda görünüşü

MLIYAN ELBE-HAMBURG TÜNELİ

verişsiz zemin yerine, iki palplanş perdesi arasında vibrasyonla sıkıştırılmış kumdan yeni bir su altı dolgusu ile alt tabaka teşkili gerekmiştir. Sette, nehir su seviyesinin yükselmesi göz önünde tutularak uçları +6.00m ye erişen 15-20 m boyunda Larssen 22 tipi kazıklar kullanılmıştır. Bu çalışmaların yanısıra, dok çevresinde 70 su boşaltma ağzı bulunan bir pompalama istasyonu kurularak dolayındaki yer altı su seviyesi -9.50 m'ye indirilmiştir.

beton 4m^3 (10 ton) luk kamyonlarla bir ön siloya oradan da teknelere boşaltılarak portal krenle tünel elemanlarının inşa yerine getirilmiştir.

Kullanılan 450000 t. luk agrega ve kum, önce, rıhtım olarak teçhiz edilen, dok önündeki set ten, bantlı ileticilerle türlerine göre depolama silolarına götürülmüş, buradan betonyere otomatik olarak sevklerini sağlıyan bir sistem kurulmuştur.

Yukarda belirtilen bağımsız şantiye bölümlerinden son dördü için, eğimin fazlalığının da bir sonucu olarak, portal kren yerine, bir kuleli döner kren ile, yine 4m^3 lük tekne kapasitesine uygun, 35 t luk bir yürüyen kren birlikte kullanılmıştır. Bu kısımda ayrıca 60m^3/sa. kapasiteli bir beton pompalama istasyonunun tesisi kaçınılmaz olmuştur. Donatı hazırlanmasında, günde 80 t çelik işleyebilen hidrolik demirbükme makinelerinden, yararlanılmıştır.

Kullanılan kum ve agreganın alkali reaksiyon lar açısından betona zararlı olmıyacağı saptandıktan sonra betona bağlayıcı madde olarak, ASTM'ye göre Na_2O eşdeğeri toplam alkali muhterası %0.6 dan az, prizini geç yapan, fakat neticede yüksek mukavemet kazanan özel imal edilmiş bir çimento (PZ 375 BL) katılmıştır. Beton yoğunluğu ve homogenliğine, tünel elemanlarının yüzebilirliği açısından da özen gösterilmesi gerektiği açıktır.

Su altı tünelinin oturtulacağı oluk nehir ekseniyle 37° açı yapacak doğrultuda, 1/3 şev eğimli ve 46 m taban genişliğini haiz olup, emici kazma makineleri ve kovalı ekskavatörlerle su altından 2 milyon m^3 kum, alüvyon, kil vb. çıkarılarak hazırlanmıştır.

Beton dökme işlemleri tamamlanan tünel bolkları yüzdürülmeden önce, taban ve tavanları arasına yerleştirilen çelik profillerle takviye edilmiş *(Şekil 7)* ağızları birer beton duvarla geçici olarak kapatılmış, çevreleri alüminyum ve bitümle folyelerle izole edilmiştir.

Dokun zemin seviyesi, Elbe'de alçak su durumu hakimken doka nehirden su alındığında, balast su tankları dolu elemanın tavanında serbestçe çalışılabilecek, derinliği sağlamaktadır. Dokta 15 cm kalınlığında bir ince çakıl tabaka üzerine oturan blokların yüzdürülmesinde izlenen yol aşağıdaki şekilde açıklanabilir:

-Doka nehirden su alınması,

-İkişer ikişer kafes köprülerle birbirine bağlı 4 batırma dubasının, su seviyesi yüksekken yüzdürülüp istenilen bloğun tavanına getirilmesi ve su çekilince üzerine tesbit edilmesi,

-Bloktaki balast su tanklarının boşaltılması,

-Bloğun oturduğu çakıl yatak içerisine her iki yandan, dalgıçlar vasıtasıyla beşer kama yerleştirilerek adezyon kuvvetlerinin azaltılması,

-Nehir su seviyesi yükseldiği sırada, blok altına pompalanan basınçlı suyun da yardımıyla zeminle temasın tamamen kesilmesi Yan yatmamalarına dikkat edilerek, bütün elemanlar için, aynı işlemler tekrarlandıktan ve yüzer durumdayken, emniyet bakımından, birbirlerine ve dok çevresindeki babalara halatlarla bağlandıktan son ra, buradan romörkörlerle birer birer çekilerek, son donatımlarının yapılacağı yer olan, dokun hemen yanındaki Mühlenwerd rıhtımına getirilmişlerdir.

devamı arka sayfada

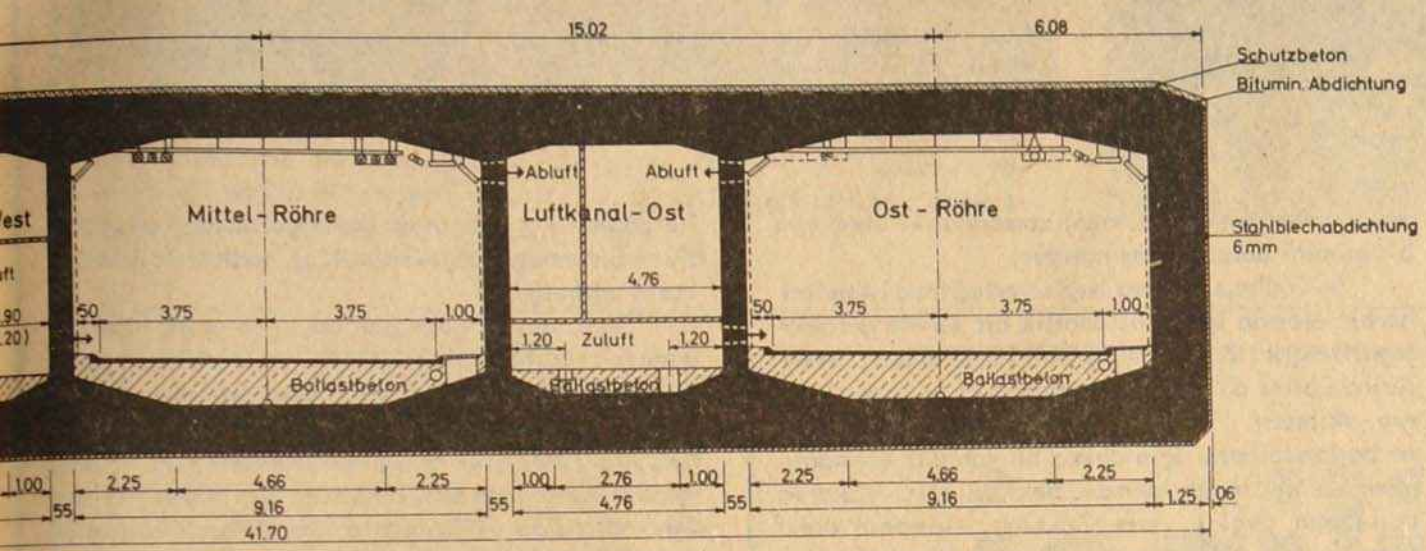

Şekil 3) BİR TÜNEL ELEMANININ KESİTİ

Güzergah üzerinde daha derine yerleştirilen bir diğer su boşaltma sisteminde de, açıkta inşa edilecek tünel ve HT binası için YASS'nin -17.00 m' nin altına indirilmesinde yararlanılmıştır. Her iki tesisin inşaat süresince, YASS durumuna göre 40000 -70000 m^3/saat kapasite ile devamlı çalıştırılmaları gerekmiştir. Set bitirilerek limanın kapatılmasından sonra, bir yüzer pompa istasyonu vasıtasıyla içindeki su boşaltılmış, etrafı, su seviyesi yükselmesine karşı +6.00m ye kadar perdeyle çevrilmiş, zemini 380000 m^{3}lük bir kazıyla daha da derinleştirilerek elde edilen şantiye dolu kullanılmağa hazır duruma getirilmiştir.

20 Aylık toplam inşaat süresi içinde gerçekleştirilen imalat 220000 m^3 beton, 215000 m^2 kalıp, 22000 t donatı çeliği ve 150000 m^2 izolasyonu içermektedir. Kolayca anlaşılacağı üzere, betonun iletiminde ve tünel elemanlarının yapımında izlenecek yöntemlerin saptanması, en belirgin problem olarak ortaya çıkmaktadır.

Tünel elemanları taban, duvar ve tavanları ayrı ayrı olmak üzere 10 ar betonlama aşamasında tamamlanmışlardır. Bir aşamada dökülecek beton miktarı (800-1000 m^3) ile kalıplama, donatı yerleştirilmesi, betonlama ve kalıp sökümü için gerekli sürelerin kendi arasında bir bütün oluşturmasına dayanılarak üçü sualtı tüneli, dördü de HT, açıkta inşa edilecek tünel, giriş-çıkış bağlantıları ve rampalar için olmak üzere birbirinden bağımsız işleyebilen 7 şantiye birimi kurulmuştur.

Betonun basınçlı iletimi ile, kren ve teknelerden yararlanılarak taşınması arasında seçim yapılırken;

-Betonun bileşimini pompalanabilme özelliğine uydurma gereği,

-Döşenecek boru ve kullanılacak tıkaç vb..nin işletme masraflarını artıracakları ve sonunda hurda olacakları gerçeği,

-Krenin beton iletiminden başka donatı, iskele-kalıp taşını vb.. amaçlarla da kullanılabilirliği dikkate alınarak, 2x4m^{3}lük büyük tekneleri taşıyabilen bir portal krenle, üç ana, üç de yardımcı konsol krenden yararlanılması uygun bulunmuştur Beton imali için 4m^3 lük birimin optimal çözüm, olacağı saptanarak, verimleri 4 m^3/5 dak. olan iki betonyerin özel şekilde birleştirmesiyle 100m^3 /sa 1lk bir kapasite sağlanmış, burada hazırlanan

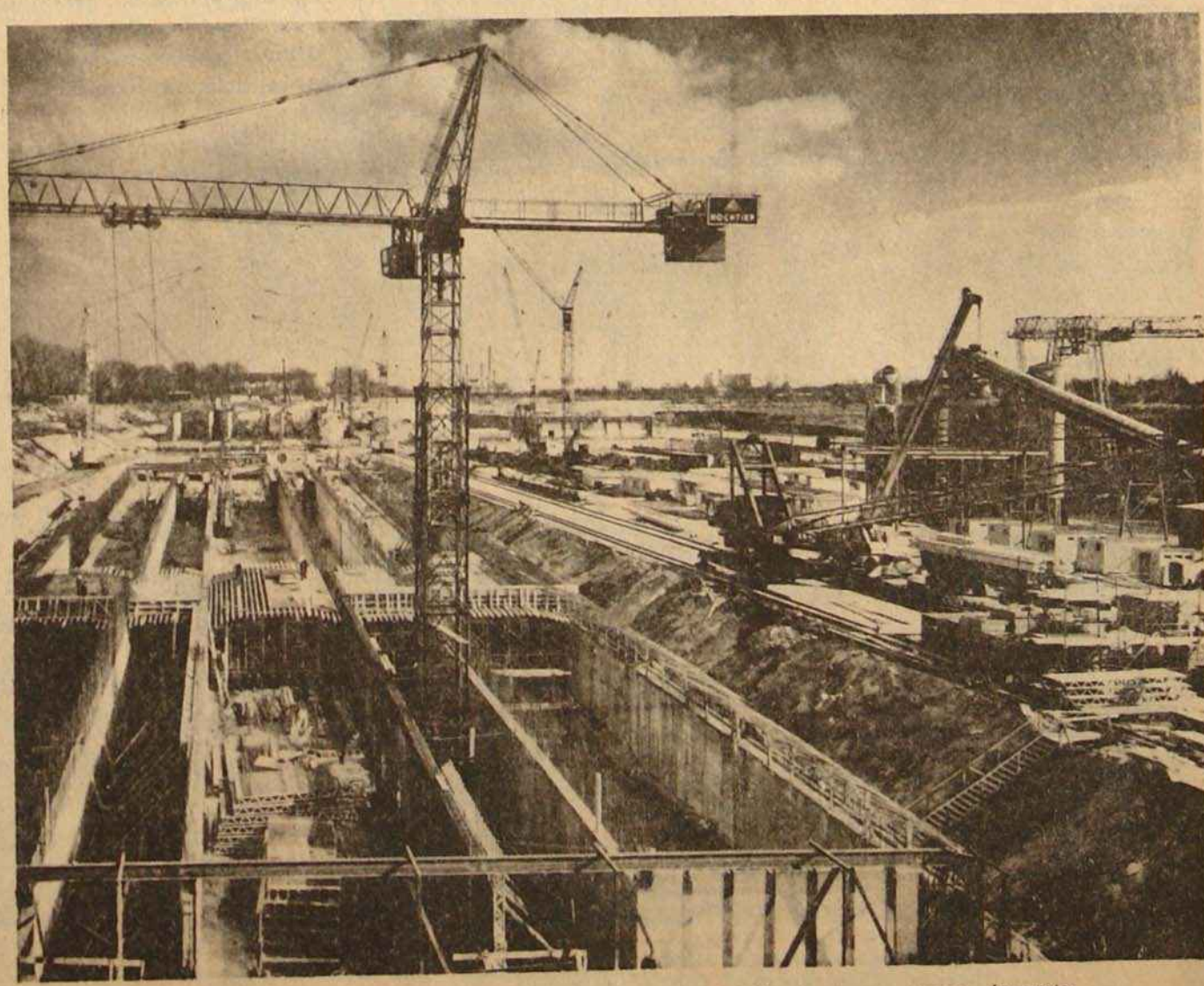

Şekil 2) Bağlantı tüneli ve güney HT binasında duvar ve tavan inşaatı

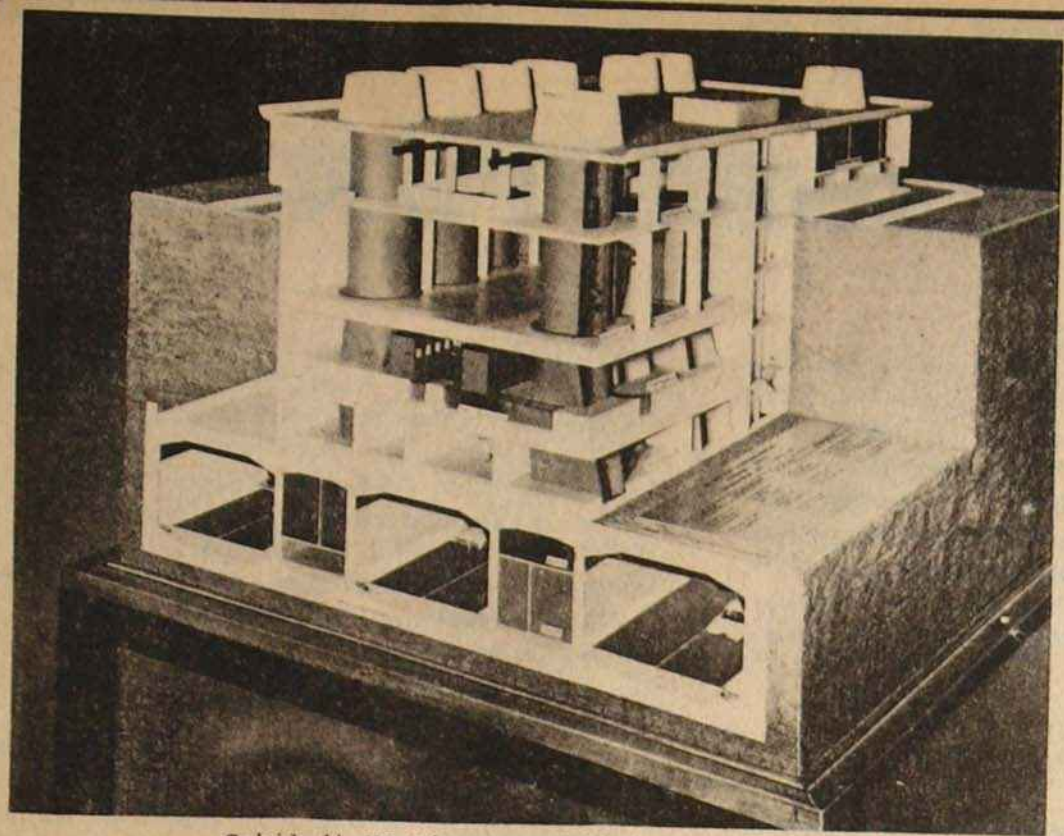

Şekil 4) HT Binası modelinin fotoğrafı

Şekil 5) Blokların romorkörlerle son yerlerine götürülüşü

Burada üzerlerine, bir yüzer kren yardımıyla, birisinde özel ölçme araçları bulunan, 60 ar tonluk iki kumanda kulesi monte edilmiş, birer baca ile kulelerin blok içiyle irtibatı sağlanmıştır.

Ayrıca batırma sırasında elemanların yatay tutulması ve yönlendirilmesi için kullanılmak üzere kulelere elektrikli bocurgatlar yerleştirilmiştir. Bu hazırlıklar bitirilince, sırası gelen blok, 1200 PS gücünde 7-9 römorkör tarafından güzergah üzerindeki yerine götürülmüş (Şekil 5), burada balast su tanklarının doldurulması ve batırma dubalarının etkittiği 4x75t luk kuvvetin yardımıyla nehrin altına indirilmiştir. Batırılan bu yeni blok güney ucunda, bir önceki elemandaki, eksenden 20cm sapma esnekliği olan konsol konstrüksiyona, serbest kuzey ucunda ise geçici olarak, şantiye dokunda sekiz elemanla birlikte önceden hazırlanıp, yüzer krenle getirilen, 7.25mx7.25mxlm boyutunda iki betonarme yardımcı nesnede oturtulmuştur. (Şekil 6) Bu mesnetlerde yerleştirme toleransı yatay doğrultuda 50 cm, düşey doğrultuda 10 cm olarak öngörülmüştür. Elemanın mesnetlenmesi statikçe belirli olacak şekilde birbirlerine bağlanan bu mesnetlerin aktardığı reaksiyonlar, üzerlerine monte edilmiş hidrolik presler vasıtasıyla elemanın içine dağıtılmıştır. Bu yerleşmenin yanısıra herbir eleman, 7 m zemine giren Ø 700 mm lik 6 boru kazığa çelik halatlarla bağlanarak ankrajlanmıştır.

Su altında alın alına gelen elemanlarda, arakesit boyunca mevcut plastik Gina-Profillerinin birbiriyle tam bir temas sağlıyacak şekilde bitişmesinden sonra , arada kalan su komşu balast tanklarına basınçlı hava gönderilerek dışarı pompalanmış, bu aynı zamanda iki elemanın birleşimini daha sıkılaştırmıştır.

Bu indirme ve ona bağlı yerleştirme işlemleri herbir eleman için 8-10 saatlik bir sürede gerçekleştirilmiştir. Baca girişlerinin kapatılması, üzerlerinde birer de kapı bulunan geçici uç duvarlarının yıkılması vb. demontaj çalışmalarına başlanabilmesi için daima bir sonraki elemanın işlemlerinin tamamlanması beklenmiştir. Yukarda açıklanan geçici yerleştirmeden, elemanın daha sonra altına döşenecek kum yatak üzerinde özel hidrolik preslere oturtulmasına kadar yararlanılmıştır.

Kum döşeme işleri için iskandil ve diğer ölçme araçlarıyla donatılmış bir pompaj kulesi, kum deposu vazifesini gören, aynı zamanda kompresör ve gerekli teçhizat taşıyan bir duba ve ayrıca bir küçük römork kullanılmıştır. Bu kule bir yüzer kren le blok üzerine getirilip hidrolik tertibatla mafsallı bir şekilde oturtulduktan sonra, istenilen seviyede bir düzlemi tarayabilir durumda ayarlanabilen hortumlarla, bir yandan bloğun altına kum su karışımı sevkedilirken, diğer yanda su emilerek tabandaki yatak oluşturulmuştur. Böylece artık fonksiyonlar kalmayın konsol mesnet konstrüksiyonları dalgıçlar tarafından sökülmüş, bloklar arası birleşimler Omega profili adı verilen ve bloklara belirli hareket serbestliği sağlıyan eklem şeklinde özel lastik pervazlarla son durumunu almıştır.

Bu ek yerleri dıştan, burulma momenti ve kesme kuvvetlerine karşı koyacak nitelikte bir beton örtüyle kapatılmıştır.

Su altı tünelinin 8.bloğu ile orta HT binası arasındaki açıklık 2m genişliğinde özel bir fuga ile bağlanmış, bunun da üzeri çelik saç konstrüksiyon bir manşetle çevrilerek, plastik folyelerle izole edilmiştir.

Son olarak, güzergah boyunca nehir dibinde önceden açılmış olan oluğun, yerleştirilen bloklardan arta kalan kısımları, kum dökülerek doldurulmuş, bu arada su altı tüneli tavanında 2.5 m lik koruyucu bir kum örtüsü oluşturulmuştur. Tünel içinde ise önce trafik bölmelerinin döşemelerine, daha sonra da, su balast tankları olarak kullanılmış bulunan havalandırma kanallarının tabanlarına beton dökülerek, öngörülen stabilite tamamen sağlanmıştır. Bu kanallara yerleştirilecek ayırma duvarları, prefebrika olarak imal edilmişlerdir. Tamamlayıcı çalışmalar aşağıdaki şekilde özetliyebiliriz.

-Deniz çiğine karşı rampa ve Giriş-çıkış tünel ağızlarında özel beton kaplama,
-Havalandırma donanımı,
-Duvarların çiniyle kaplanması,
-Tavanda yangına dayanıklı sıra,
-Elektrik ve aydınlatma donanımı,
-Su ve kanalizasyon borularının döşenmesi,
-Tavana ek olarak ses yutucu nitelikte bir kaplama,
-Alarm sos telefonları, sinyal düzeneği
-Yol kaplaması.

Nehir trafik düzenin değiştirilmesinin gerekmesi, olağanüstü alüvyon ve sürüntü maddesi gelmesi vb. nedenlerle birkaç kez ara vermek zorunda kalınan I. kesim inşaatının kaba işleri, 16 ağustos74 de tamamlanmıştır. Üç trafik bölmesinden ikisi 10 Ocak 1975'de, sonuncusu ise aynı yılın mayıs ayında trafiğe açılmıştır.

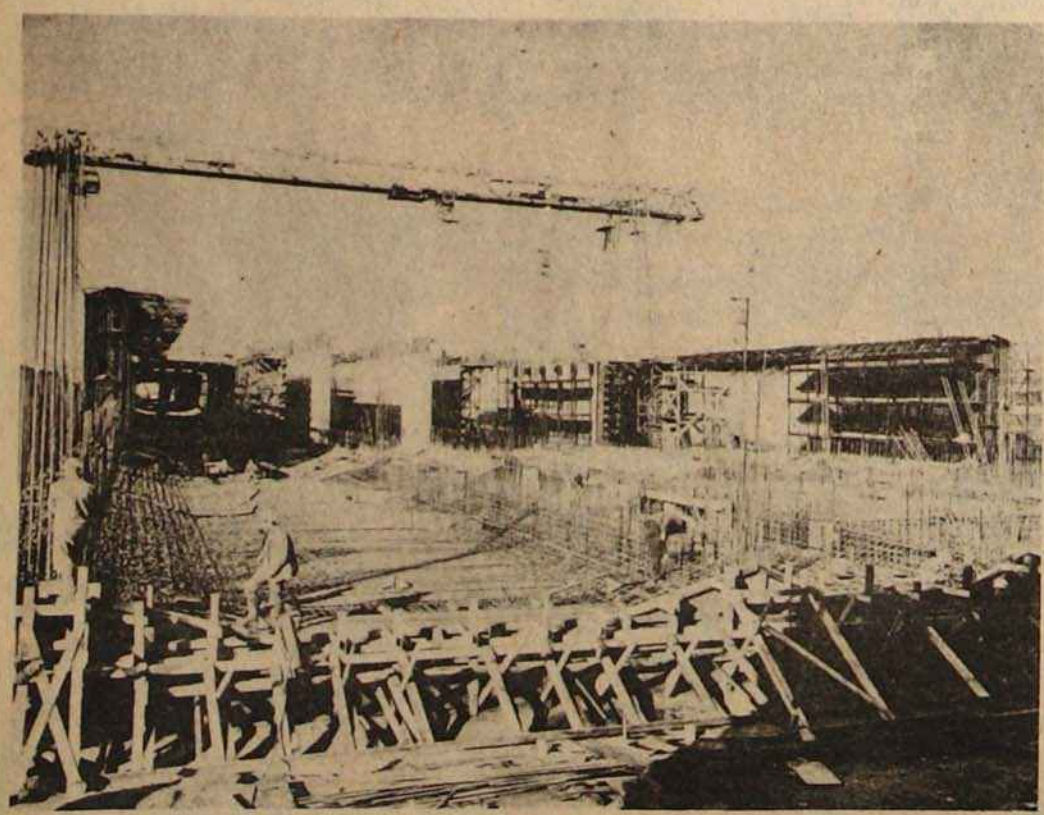

Şekil 6) Bir tünel elemanında döşeme, tavan ve duvar beton dökümlerinin toplu görünüşü .

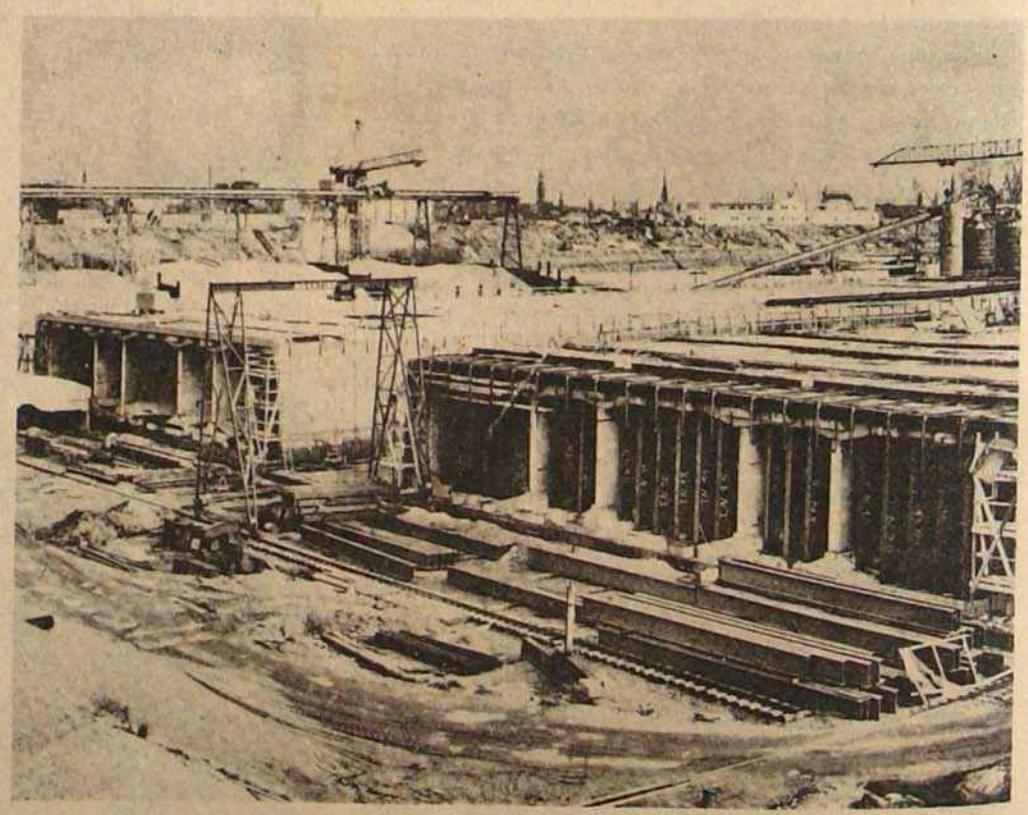

Şekil 7) Eleman ağzında geçici duvarları taşıyacak olan profiller.

İSVAN ODAMIZI ZİYARET ETTİ

Istanbul Belediye Başkanı Ahmet İSVAN, 17 Mart 1976 tarihinde Odamız Istanbul Şubesini ziyaret ederek, yeni seçilen yönetim kurulumuzu kutlamış ve Belediye ile şubemiz arasındaki ilişkileri olumlu yönde geliştirmek arzusunda olduklarını belirtmiştir. Üyelerimize ait sorunlar hakkında da bilgi alan İSVAN, bu sorunların çözümünde belediyenin yardımcı olacağını söylemiştir.

Belediye Başkanı Ahmet İSVAN ile şubemiz yöneticileri arasında yapılan görüşmede belediyede imar durumu, kot, istikamet ve iskan alımında üyelerimizin karşılaştıkları zorluklar belirtilerek, çözüm olarak imar durumları kesinleşmiş olan bölgelerin bir kitap halinde yayınlanması, yapılan değişikliklerin ilâveler şeklinde verilmesi kararlaştırılmıştır.

Yine bu görüşmede, İsvan'dan Istanbul'un ve büyük kentlerimizin trafik sorununun çözümüne yardımcı olabilmesi amacıyla Odamız tarafından Haziran ayının ilk haftasında düzenlenecek olan "Toplu Taşın Sistemi" konulu Kongrenin Belediye ile işbirliği içinde yapılması istenmiştir.

Belediyenin Odalarla iyi ilişkileri geliştirmesinin halkımıza büyük yararlar sağlıyacağını belirten İsvan, bu kısa görüşmelerin sürekli bir hale getirilmesi için Belediye içinde Odalara yer verilmesi için çalışacağını ifade etmiştir. Fotoğrafta Belediye Başkanımız Sayın Ahmet İsvan'ı Şubemiz yöneticileriyle görüşürken görmektesiniz.

ooo SENDİKALAŞMA PANELİ ooo

baştarafı 7. sayfada

teşkil eder niteliktedir. Ancak Anayasanın 46. maddesine dayanılarak çıkarılan sendikalar yasası ve 47. maddesine dayanılarak çıkarılan toplu iş sözleşmesi yasasında bir çok eksiklikler, kusurlar bulunmasına rağmen özellikle işçilere tanınan bu haklardan teknik elemanların yararlanmasını engelleyen hiçbir yasal hüküm mevcut değildir. 274 sayılı yasada buna engel bir hüküm yoktur. Ancak uygulamada belirtildiği gibi işverenler çoğu kez devrimci sendikalar, dışındaki sendikalarla anlaşarak teknik elemanların sözleşmelerde kapsam dışı bırakılmasını sağlayabilmektedirler. Öyleki Teknik eleman o sendikanın üyesidir, buna rağmen sözleşmede sağlanan haklardan istifade edememektedir. Arkadaşlarım açıkladığımız anayasa hükümleri ve belirteceğimiz sendikalar yasasının hükümleri karşısında kanımızca böyle bir kapsam dışı bırakma hükümüde tamamen geçersizdir. Şöyleki sendikaların kuruluşunu ve kurulma amacını tayin eden 274 sayılı yasanın daha birinci maddesini de sendikaların amacı açıkça saptanmıştır.

Bundan sonra konuşmacılar paneli izleyen teknik elemanların yönelttikleri soruları cevaplamışlardır. Paneli yöneten Kemal DAYSAL sorunu şöyle toparlayarak toplantıyı bitirmiştir.

1-Artık günümüzde sendikalar yalnız işçileri değil tüm emekçileri örgütleyebilen kitle örgütleri durumuna gelmişlerdir. Teknik elemanlar da artık emekçileşmeye doğru giden unsurlar olmaya başlamışlardır. Dolaysıyla teknik elemanlarda işçi sendikaları içinde örgütlenmelidir.

2-Ülkemizde bilim ve teknik büyük boyutlara ulaşmamıştır. Ama teknik elemanların sendikalaşma hakkını kullanmalıdır. Bu da işçi sendikaları içinde olmalıdır.

Çeşitli yasalar özel kesimde teknik elemanların sendikalaşmasını engelleyici hükümler getirmemiştir. Bu bakımdan bu yasalar çerçevesinde yapılan toplu sözleşme dışında bırakılan guruplar varsa bunun yasal dayanağı yoktur.

Çeşitli sendikalar teknik elemanlarıda kendi sendikaları içerisinde sendikalaştırmayı doğru görmektedirler. Yanlız burada teknik eleman, olarak bizlerin kararlı olması gerekmektedir. Teknik eleman örgütleri olarak bizler bunu aktif olarak sağlamalıyız.

ÜYELERİMİZE DUYURU

Oda 22. Genel Kurulunda geçmiş yıllara ait ödenti borçlarının tümünü 5. 6. 1976 tarihine kadar ödemek kaydı ile ödentinin artırımsız alınması karara bağlanmış bulunmaktadır.

ÜYELERİMİZE ÖNEMLE DUYURULUR.

işçilikten tasarruf YTONG ile

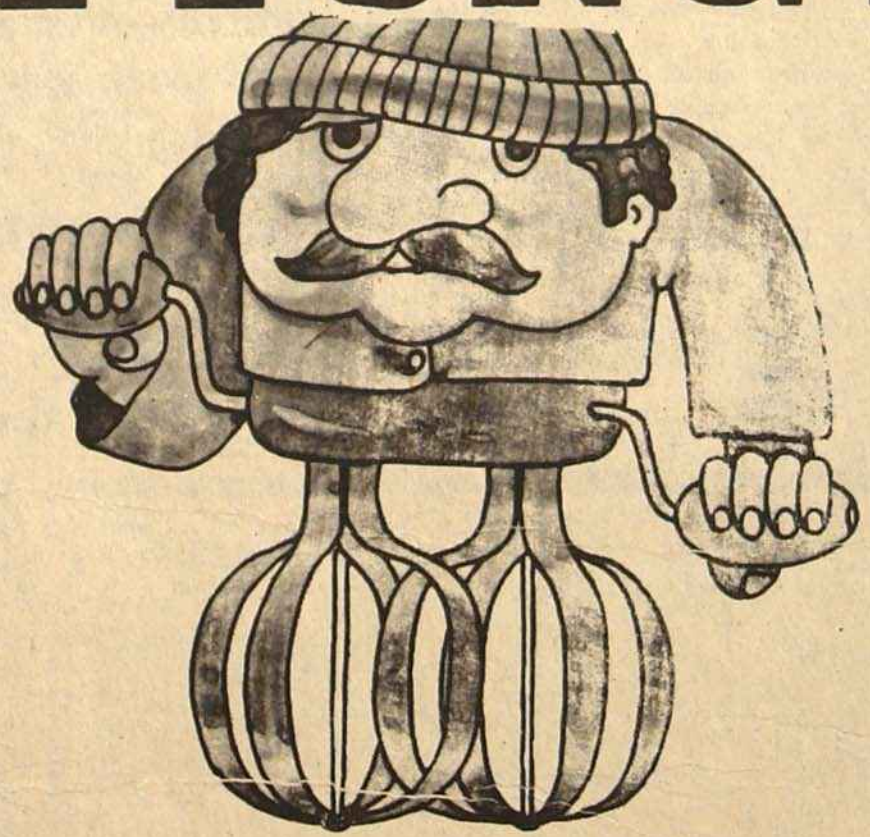

Ev yaptıranın tercihidir YTONG.
Bilir işçilikten tasarruf edeceğini,
kısa zamanda duvarlarının yükseleceğini,
evinin biteceğini.
Mal sahibi de olsa, müteahhit de olsa...

YTONG Çok yönlü tasarruf

TÜRK YTONG SANAYİ A.Ş.
SATIŞ MÜDÜRLÜĞÜ: MALIYE CAD. MUHENDISLER IŞ HANI KAT 1 KARAKÖY ISTANBUL TEL 45 41 18

teknik eleman örgütlerine

FAŞİST BASKILAR ARTIYOR !

- **TÜTED İzmir Şubesi ve İMO İzmir Şubemiz, DGM kararıyla polis tarafından arandı**
- **Faşistler MYK Üyemiz Y. Sarıoğlu'nun Evini Bastılar.**

FAŞİST ÇETELER MERKEZ YÖNETİM KURULU ÜYEMİZ YILMAZ SARIOĞLU'NUN EVİNE BASKIN DÜZENLEDİ.

İZMİR ŞUBEMİZ DEVLET GÜVENLİK MAHKEMESİ SAVCILIĞI TARAFINDAN GEREKÇE GÖSTERİLMEDEN ARANDI.

Ülkemizde, egemen çevreler tarafından halkımız üzerinde yoğunlaştırılan faşist baskılar karşısında yurtseverler güçbirliğine gitmektedir. Odamız Genel Kurulunda tüm ilerici ve yurtseverler MC iktidarının her yönüyle desteklediği kesime karşı büyük bir başarı kazanmışlar ve tekrar yönetime gelmişlerdir.

Yönetimi demokratik yöntemlerle alamıyacağını Genel Kurulda gören egemen çevreler Odamız üzerinde baskı yöntemlerine başvurmuşlardır. Anayasal bir kuruluş olan odamızın İzmir Şubesi gerekçe gösterilmeden Güvenlik Mahkemesi Savcılığı tarafından aranmış, Şubemizi ilgilendiren birçok defter ve evraka el konmuştur.

21.3.1976 Pazar akşamı Ankara'da faaliyete geçen faşist çeteler Merkez Yönetim Kurulu Üyemiz Yılmaz Sarıoğlu'nun evine baskın yaparak üç yaşındaki çocuğunu ağır şekilde yaralamışlardır.

Halkımız ekonomik ve demokratik talepleri doğrultusunda her gün yeni mevziler kazanmaktadır. Çıkarlarının tehlikeye düştüğünü gören egemen çevreler elbette yeni baskı yöntemlerine başvuracaklardır. Yurtsever teknik elemanlar olarak bu baskılardan yılmıyacağımızı, ülkemizin çıkarları doğrultusunda sürdürülecek mücadelede tüm çalışanların yanında yer alacağımızı bir kez daha tekrarlarız.

İNŞAAT MÜHENDİSLERİ ODASI
MERKEZ YÖNETİM KURULU

BASKI ve TERÖR FAŞİZME KARŞI MÜCADELEMİZİ DURDURAMAZ...

ŞUBEMİZ

Devlet Güvenlik Mahkemesi kararıyla polislerce

ARANDI...

Faşizme karşı susmak ona ortak olmaktır. Hakim sınıfların hiç bir baskısı bizi Faşizme karşı kavgamızdan alıkoyamaz.

Ne Odamızın polislerce aranması ne de başka türden baskılar bizi yolumuzdan çeviremeyeceği gibi halktan yana kavgada bizi daha kararlı ve daha inançlı yapmaktadır.

YILMAYACAĞIZ...

İNŞAAT MÜHENDİSLERİ ODASI
İZMİR ŞUBESİ
YÖNETİM KURULU

ŞUBEMİZ DEVLET GÜVENLİK MAHKEMESİ KARARI İLE GEREKÇE GÖSTERİLMEDEN POLİSLERCE ARANDI.

Türkiye Mühendis ve Mimar Odaları birliği kanunu ile kurulmuş bir odanın şubesi olarak, hakim sınıfların halkımız üzerindeki baskı zulüm ve şiddet yöntemlerine karşı çıktığımız için, faşizmi ülkemizde kurumlaştırmaya, yasal kılıflar içinde tezgahlamaya çalışan zihniyete karşı halkımız saflarında mücadele verdiğimiz için, modelleri faşist İtalya'dan alınarak kurulan, oysaki bu günkü işlevleri ile geri tepmiş silah olduğumuz için, ve yine ilerici demokrat teknik elemanlar olarak günümüz Türkiye'sinin bozuk düzenine karşı çıktığımız için Devlet Güvenlik Mahkemesi Cumhuriyet Savcılığının emri ile şubemiz polislerce aranmış karar üye kayıt ve gelengiden evrak kayıt defterlerimize el konulmuştur.

Anayasaya aykırılığı bizzat Anayasa Mahkemesince tescil edilmiş ve kapatılması gereken bu mahkeme savcılarının yeni davalar peşinde koşmaları ve kanun kuruluşu olan odamız şubesinin aranması, anti-demokratik baskı uygulamalarının tipik bir örneğidir.

Yukarıda saydığımız haklı nedenlerle bu güne değin yaptığımız çalışmalarımızla yayınladığımız yada imza koyduğumuz bildirilerle sesimizi kamuya ilettik. Bundan sonra da ileteceğiz.

Muhakkak ki egemen güçler bu tutum ve davranışlarımızdan rahatsız olacak, her türlü baskı ve sindirme yöntemlerini bugün olduğu gibi yarında deneyeceklerdir.

Fakat ezilen, sömürülen halkımızın devrimci demokratik mücadelelerinde üzerimize düşen görevi sonuna kadar sürdürecek faşizme karşı mücadelemizde kararla, inançla yürüyecek, yılmayacağız

İ.M.O İZMİR ŞUBESİ
YÖNETİM KURULU

İŞ ARAYAN ÜYELERİMİZ

İŞ ARAYAN ÜYELERİMİZ • İŞ ARAYAN ÜYELERİMİZ • İŞ ARAYAN ÜYELERİMİZ • İŞ ARAYAN ÜYELERİMİZ • İŞ ARAYAN ÜYELERİMİZ • İŞ ARAYAN ÜYELERİMİZ • İŞ ARAYAN ÜYELERİMİZ • İŞ ARAYAN ÜYELERİMİZ • İŞ ARAYAN ÜYELERİMİZ • İŞ ARAYAN ÜYELERİMİZ • İŞ ARAYAN ÜYELERİMİZ • İŞ ARAYAN ÜYELERİMİZ • İŞ ARAYAN ÜYELERİMİZ • İŞ ARAYAN ÜYELERİMİZ • İŞ ARAYAN ÜYELERİMİZ • İŞ ARAYAN

Hasan AYRIM
Büroda çalışmak istiyorum.
Adres:
Lozan Sok. Lozan Apt. No:21/10 Ortaköy/İst.

İbrahim KARADAĞ
1975 yılı mezunuyum. Betonarme-Statik hesap ve çizimi yaparım Büroda çalışmak istiyorum.
Adres:
İMO İstanbul Şubesi
Halaskargazi Cad. No:35/1 Harbiye/İstanbul

M.Cengiz GÜLENLER
Lisans üstü öğrenimi yapmaktayım. Ders saatlerinin dışında saat usulü çalışmak istiyorum.
Adres: Koca Mansur Sok. No:120/10 ŞİŞLİ/IST.

Durmuş Ali ÖZKAN
Büro ve Şantiyede çalışmak istiyorum. Istanbul tercihim.
Tel: 49 45 07- 49 14 34

A.Rıza KARAKUZU
İş arıyorum statik hesap yaparım
Adres: Şükran çiftliği sok no:37
Telefon: 71 82 81 BAKIRKÖY/IST

Doğan ÖRS
İ.D.M.M.A son sınıfında beklemeliyim. Şantiye veya büroda çalışmak istiyorum.
Adres: Büyük çamlıca turistik yol No:8 ÜSKÜDAR/IST
TEL: 33 00 92

Hasan DAMATOĞLU
İ.D.M.M.A. G.Saray Müh.Yük.Okl. 1973 yılı inşaat bölümü mezunuyum. 3 yıl tecrübem var.
Adres: Zerren sok. no:19/1 1.Leven/IST

Sevtap DOĞAN
Vatan Müh. Yüksek Okulunu bitirdim. Saat: 13 00 den sonra betonarme veya statik hesap olan büroda çalışmak istiyorum.
Adres: Süruri İlkokul öğretmeni KASIMPAŞA/IST
Tel: 44 03 98

Zeki GÜÇ
Kanalizasyon ve Su getirme projelerinin hazırlanmasıyla uğraşmış son sınıf tek dersten beklemeliyim. Bu konularla ilgili işlerde çalışmak istiyorum.
Adres: Şemsettin Günaltay cad. Özel Apt No:118/1 ERENKÖY/IST
Tel: 58 28 80 'e not bırakılması.

Yaşar ERKAYA
İ.T.Ü İnşaat Bölümü son sınıfta beklemeliyim. Branşımla ilgili her türlü işte çalışırım.
Adres: Narin Sitesi Yıldız apt. No:23 Daire28 ETİLER/IST

Fikret TUNCER
Büroda çalışmak istiyorum.
Tel: 27 14 74
26 63 74

Mahmut GENCER
Istanbul çevresinde şantiyede çalışmak istiyorum.

Hikmet KÜNUR
İ.T.Ü Müh-Mim Fakültesi İnşaat Bölümü öğrencisiyim Tek dersten beklemeliyim. Branşımla ilgili her türlü işte çalışabilirim.
Adres: Muradiye Mah. Kalıncı sokak No:23/2 BEŞİKTAŞ/IST